דבר

חדשות חוץ	6
כלכלה	8–7
עכשיו	13–11
ספורט	15
כל דבר	16

עשיית שלום רחוקת מלחמה מהעין והמות, אך לא מן הלב. עליזה ולך. (עמ' 9)

איכרים מפתח–תקווה יצאו ב–1932 לעבר הירדן, לנסיעה משותפת. שתילי השלום הראשונים. (עמ' 11)

שני סרטורים חזה דומיה – בסרטו החדש של אסי דיין. (עמ' 12)

דבר יום חמישי כ' באב תשנ"ד 28.7.94 גליון 21314 | 16 עמודים, המחיר 2.90 ש"ח (כולל מע"מ) באילת 2.40 ש"ח

שמירה מוגברת על מוסדות יהודיים בארה"ב ואירופה

שמירה גם על בתי דיפלומטים ישראלים וראשי קהילות; מועצת הביטחון של האו"ם תדון מחר בפיגועים; משטרת ניו־יורק הציבה חומות בטון סביב הקונסוליה, בעקבות מידע על פיגוע מתוכנן; שדר ישראלי לבריטים: מצפים למאמץ אבטחה גדול יותר

מכמונה לזיהוי פלילי במשטרת לונדון בודק את שאריות מכונית התופת (צילום: א.פ.)

מאת מרים פוקס, ניו־יורק, עלי כהן, קופנהגן, והסוכנויות

מועצת הביטחון של האו"ם תתכנס מחר כדי לדון בפיגועי הטרור בבואנוס איירס ובלונדון. המועצה תתכנס ביוזמה משותפת של בריטניה וארגנטינה.

בפגישה שנערכה אתמול בין ראש משלחת ישראל לאו"ם, השגריר גד יעקבי, לבין הנשיא התורן של מועצת הביטחון, שגריר פאקיסטן לאו"ם, נדונו הפיגועים בבואנוס איירס ובלונדון. יעקבי אמר שישראל מצפה שמועצת הביטחון תקרא למאבק בינלאומי נגד ארגוני הטרור האיסלמיים.

יעקבי שלח השבוע איגרת למזכ"ל האו"ם, בוטרוס ראלי, למועצת הביטחון ולמדינות החברות באו"ם, בה קוראת ישראל לקהיליה הבינלאומית לשתף פעולה במלחמה נגד הטרור האיסלמי.

ארה"ב הגבירה אמש את אמצעי הביטחון סביב מבנים דיפלומטיים של ישראל, לאחר שתי ההתקפות בלונדון. כך מסרה מחלקת המדינה של ארה"ב.

"המחלקה עובדת בשיתוף פעולה עם שגרירות ישראל, השירותים החשאיים והמשטרה, כדי להבטיח את בטחונם של מתקנים ישראליים בארה"ב", אמר דובר המחלקה דייוויד ג'ונסון.

לאחר מידע שהגיעה למשטרת ניו יורק – על פיגוע המתוכנן נגד מטרה ישראלית בניו יורק – הציבה משטרת העיר מחסומי בטון סביב בניין הקונסוליה הכללית והגבירה השמירה סביב מוסדות ישראלים ויהודיים.

עובדי הקונסוליה הישראלית בניו יורק נדהמו, כאשר באו אתמול בבוקר לעבודה, וראו שיירת משאיות עמוסות בחול חונות סביב משרדי הקונסוליה ומשלחת ישראל לאו"ם, כקו ביצורים. בטרם הורשו העובדים להיכנס לבניין, הם נדרשו להציג תעודות המעידות כי הם אכן עובדים במקום.

ראש משטרת ניו יורק, ויליאם ברטון, גילה אתמול כי למשטרה הגיע מידע על פעולת חבלה המתוכננת נגד מטרה ישראלית בניו יורק. "לקחנו את המידע ברצינות", אמר המפקח ברטון בראיון לתחנת טלוויזיה מקומית, והראיה לכך היתה שיירת המשאיות שהוצבו בחזית הקונסוליה כמחסום בפני נסיון חבלה. במהלך היום הוחלפו המשאיות במחסומי בטון שחסמו את התנועה במסלול אחד של השדרה השנייה בקרבת הקונסוליה.

סידורי הביטחון הוגברו גם במשלחת הרכש של משרד הביטחון, במשרדי המשלחת הכלכלית ובמשרדי ארגונים יהודיים.

במהלך היום שידרה תחנת הטלוויזיה המקומית ידיעות על שני איומים בהנחת פצצה שהגיעו לקונסוליה הישראלית, אך אנשי הביטחון של הקונסוליה לא אישרו מידע זה. בקונסוליה התנהלה אמש העבודה כרגיל, אם כי השירות ניתן רק לאזרחים ישראלים.

עשרות השוטרים שהוצבו על המדרכה בחזית הבניין לא איפשרו מעבר להולכי רגל.

סידורי ביטחון מוגברים ננקטו אמש גם בבית כנסת שבשדרה החמישית במנהטן, במהלך עצרת הזדהות ומחאה שאירגנה הקהילה היהודית בניו יורק עם הקהילה היהודית ארגנטינה.

שמירה 24 שעות

אמצעי ביטחון קפדניים ננקטו בכל רחבי אירופה כדי לשמור על המוסדות היהודיים והישראלים, זאת בעקבות הפיגועים בלונדון, בבואנוס איירס ופיצוץ המטוס הפנמי.

מלונדון נמסר, כי בריטניה העניקה הגנה משטרתית למוסדות ישראלים ויהודיים וראשיים 24 שעות ביממה. דובר המשטרה אמר במסיבת עיתונאים, כי הוטלו הגבלות חמורות על החנייה סביב לאתרים הנחשבים מטרה פוטנציאלית לפיגועים.

בהאג הודיע משרד הפנים ההולנדי, כי נקט את הצעדים הדרושים להבטחת מוסדות אלה במדינה זו. המשרד לא פירט באיזה צעדים מדובר, אולם שגרירות ישראל בהאג מסרה מצידה כי בכל מקרה, כל הנציגויות הישראליות בעולם נשמרות בקפדנות באופן קבוע.

נציגי הקהילה היהודית באמסטרדם הביעו חשש מהמצב, אך לדברי מנהל המרכז ללימודים יהודיים בעיר, הולנד אינה מופיעה ברשימת המטרות האפשריות.

בפריס נמסר אתמול על הגברת אמצעי ביטחון סביב מוסדות הקהילה היהודית בצרפת, שהיא הרביעית בגודלה בעולם. "אנו בקשר עם השלטונות, שנקטו כבר אמצעי ביטחון מיוחדים עם תחילת גל הפיגועים", אמר מקור בכיר בארגון הגג של יהודי צרפת. רזידנת השגרירות הישראלית, ששוכנת ברחוב צדדי וסגור בקרבת ארמון הנשיאות, סירבה לפרט.

שר הפנים הצרפתי, שארל פסקואה, פרסם הצהרה בה ציין כי הורה להגביר את אמצעי הביטחון בשיתוף עם שלטונות פריס.

משטרות שטוקהולם וקופנהגן הגבירו את השמירה על מוסדות יהודיים, כמו בניין הקהילה, בית הכנסת, מגורי ראשי הקהילה, שגרירויות ישראל, מגורי הדיפלומטים הישראלים, משרדי "אל־על" ועוד. ליד שגרירות ישראל בקופנהגן, בפרבר הלרופ, לא ניתן יותר להחנות רכב, והסביבה כולה נתונה בפיקוח של טלוויזיה במעגל סגור, מחשש לנסיונות פיגוע.

חלק מהתקשורת הדנית, בעיקר העיתונים ה"צהובים", התעלמה כמעט לגמרי מהאירועים הדרמטיים בוושינגטון, אך העיתון "פוליטיקן" יצא עם כותרת ראשית: "46 שנות איבה מסתיימות במזרח התיכון".

ערוץ הטלוויזיה השני בדנמרק שידר אמש ראיונות רקע עם האלוף מרדכי על פיגועי הטרור בארגנטינה ולונדון, על ההסכם בוושינגטון ועל החששות בקרב יהודי דנמרק. במסגרת זו שודר ראיון עם הרב בנט לקסנר, מראשי הקהילה בקופנהגן. יש לציין כי ב־85' היה פיגוע שגרם נזק לבית הכנסת המרכזי של קופנהגן. מאז, כמעט ולא היו אירועים מסוג זה בדנמרק.

גם ממשלת בלגיה הגבירה אתמול את ההגנה על הקהילה היהודית. המשטרה התבקשה להגביר את מספר הסיורים ולחזק את האבטחה על בניינים השייכים לקהילה היהודית, המונה 45 אלף איש.

משטרת אנטוורפן, שבה המרכז הגדול ביותר בעולם לסחר ביהלומים בו פעילים יהודים רבים, הגבירה מאז שלשום בערב את סיוריה באזורים בהם מתגוררים יהודים. דובר שגרירות ישראל מסר, כי ארגונים יהודיים ביקשו משלטונות בלגיה להגביר את ההגנה.

"חולית מחבלים תושבי לונדון אחראית לפיגועים"

(ס).• לפיגועים בשגרירות ישראל ובבית בלפור בלונדון אחראית חולית מחבלים המונה עשרה אנשים, ומתגוררת ברובע קנסינגטון בלונדון.

כך נמסר בשידור רשת הבי.בי.סי. ידיעה על כך שודרה גם ב"קול ישראל".

רבין המליץ לדחות ביקור כריסטופר: הסורים מגלים נוקשות, המו"מ בקיפאון

הסורים טועים – ארה"ב לא תכפה הסכם, אמר; חוסיין נענה להצעת רבין להזמין לארמונו את 12 חברי פמלייתו; רבין סירב לומר אם המלך הוזמן לירושלים

מאת מומי בסוק

ראש הממשלה, יצחק רבין, המליץ שלשום בפני מזכיר המדינה האמריקאי, וורן כריסטופר, לא לבוא למזרח התיכון באוגוסט, למסע דילוגים נוסף בין ירושלים ודמשק, בשל העמדות הנוקשות שסוריה מציגה והעדר הסיכויים לשבירת הקפאון בערוץ הישראלי־סורי.

כזכור הודיע כריסטופר לפני כשבוע, עם תום מסע הדילוגים האחרון שלו באזור, כי בדעתו לשוב בתחילת אוגוסט. אתמול אמר רבין, במסיבת עיתונאים בשדה התעופה בלוד, עם שובו ארצה מטקס החתימה על "הסכם וושינגטון", כי ההנהגה הסורית טועה כשהיא חושבת, גם היום, כי ארה"ב יכולה לכפות על ישראל את נוסח ההסכמים עם דמשק. זו לא המדיניות האמריקאית, והנשיא קלינטון אמר זאת בעצמו, במסיבת העיתונאים בוושינגטון שלשום. ארה"ב מוכנה לסייע לצדדים להגיע להסכם, לגשר על הפערים ביניהם, אולם היא לא תנסה לכפות עליהם הצעות שאינן מקובלות עליהם. האמריקאים מבינים כי בעולם של היום אי אפשר לכפות שלום. לדעת ראש הממשלה, התקדמות עם הסורים תושג במו"מ ישראלי־סורי ישיר.

רבין סירב לומר אם הזמין את המלך חוסיין לביקור במקומות הקדושים למוסלמים בירושלים. "לא יהיה זה חכם לומר אם הזמנתי או לא הזמנתי, כל עוד הדבר אינו ריאלי". רבין הדגיש כי בכל שיחותיו בוושינגטון אמר חזור ואמור, כי ירושלים המאוחדת, בירת ישראל, תישאר לנצח בריבונות מלאה של ישראל. נושא המקומות הקדושים למוסלמים בירושלים יעלה לדיון, בהתאם להבטחות ישראל לפלסטינים ב"הסכם העקרונות", רק לאחר שיחולפו שנתיים מאז החתימה על ההסכם על "עזה ויריחו תחילה".

רבין לא חזר בו מהעדיפות שנתן למלך חוסיין בוושינגטון, בנושא ניהול המקומות הקדושים, בטענה כי הוא מימן את הזהב כל השנים ושיפץ את כיפת הסלע. כן הזכיר כי מבחינה מינהלית מנהלים המוסלמים הנוצרים במזרח ירושלים גם היום את המקומות הקדושים להם.

רבין סיפר כי המלך חוסין ביקש להיפגש עם 12 האישים הישראלים שהגיעו לוושינגטון עם פמליית ראש הממשלה, כדי להכירם מקרוב. מאחר שהעניין לא הסתייע, מסיבות טכניות, הציע רבין כי המלך יזמין את ה־12 לארמונו ברבת עמון. המלך הסכים והנושא יסגר סופית בשיחה קרובה בין שני האישים.

רבין הדגיש כי ההתקדמות במו"מ הישראלי־פלסטיני אינה מותנית בהתקדמות בערוצי שיחות אחרים בין ישראל והערבים, וכן כי אילמלא פריצת הדרך עם הפלסטינים הפגישה עם הירדנים לא היתה מתקיימת השבוע. הסכמי השלום בין ישראל למצרים, הפלסטינים וירדן לוו בהסכמי סיוע כלכלי נדיב של ארה"ב או מדינות אחרות, שכן העמים צריכים לחוש בשלום גם בצורה קונקרטית. רבין העריך כי לבנון לא תעיז לבצע מהלך שלום דומה לזה שעשו ירדן והפלסטינים, בשל הלחץ הסורי.

"דמשק לא תיכנע"

(אי.אף פ.) – בעיתונות הסורית נמסר אתמול כי "דמשק לא תיכנע ללחצים" שנועדו לשנות את גישתה למו"מ עם ישראל, לאחר שהגיע לסיומו מצב המלחמה בין ישראל לירדן.

בטאון הממשלה תשרין טוען כי ישראל מטפחת את הרעיון כי "ההתפתחויות האחרונות מסייעות להפעיל לחץ על סוריה ולהביא אותה להגמשת עמדותיה, אולם דמשק אינה מהסוג שייכנע ללחצים, יגזול אדמות או ייגרר לעמדות שלא יועילו לאינטרסים הלאומיים הערביים".

בן מוסיף העיתון כי סוריה "מאמינה בכל לב כי השלום במזרח התיכון אפשרי, אם לא ייתקל בתנאי הכיבוש של ישראל".

שר החוץ האמריקאי וורן כריסטופר וראש הממשלה רבין העריכו שלשום כי המפגש בין חוסיין לרבין "יפיח רוח חדשה" במו"מ עם סוריה.

"אין דבר מסוכן יותר לעתיד השלום מאשר הסכמים בלתי צודקים שאינם ממצים את שאיפות הערבים, כיוון שהם אינם מושלמים ומשום שהמוקשים שבדרך עלולים להתפוצץ בכל רגע", הוסיף תשרין. "סוריה אינה עומדת בודדה מול ישראל. לבנון עומדת לצדה יחד עם כל האומה הערבית. כוחן של סוריה ולבנון טמון בחוסר האפשרות של כל שלום שהוא ללא השתתפותן", טוען תשרין.

היומון אתאורה העריך כי "מתק השפתיים שנשמע באנומים וההבטחות לשלום אינו עושה את השלום, שיוכל להפוך למציאות רק לאחר יישום נוסחת מדריד והחלטות הבינלאומיות, הדורשות את נסיגת ישראל מהשטחים הכבושים".

חמאס מציע: שלום בארבעה שלבים

עזה (עיי.מי.איי). – אחד ממנהיגי חמאס אמר אתמול, כי ארגונו עשוי להסכים ליישב את חילוקי הדעות עם ישראל.

מחמוד זאהר תיאר את תוכנית השלום בת ארבעת השלבים של חמאס. זו הפעם הראשונה שחמאס מציע אפשרות לדרקיום כלשהו עם ישראל.

הצעד הראשון של התוכנית, שהוצגה כאלטרנטיבה לתהליך השלום הנוכחי בין אש"ף וישראל, כוללת נסיגה מלאה מהגדה המערבית ומירושלים.

"הצעד השני יהיה להעמיד את השטחים תחת ביקורת הבינ"ל של מדינה נייטראלית, שאותה יקבלו גם הפלסטינים וגם אנשים אחרים באיזור", אמר זאהר.

לפי התוכנית, יבחרו הפלסטינים בנציגים ללא הפרעה כגון ישראל, ארה"ב או מדינות ערב, וכל הנושאים הקשורים לפלסטינים ייקבעו בידי ועדה נבחרת.

"כל הסכמי השלום החתומים עם ישראל, גורמים לפלסטינים לאבד את זכויותיהם במקומות הקדושים בירושלים, והלוחה מיליון פלסטינים מאבדים את זכותם לשוב", אמר זאהר.

הממשל פועל למחוק לירדן 200 מיליון דולר מיד, ולהשלים הסכום ל־750 – תוך שנתיים

מאת דרורה פרל, וושינגטון

הממשל האמריקאי פועל להקל על עומס החוב של ירדן לארה"ב מיידית, ולהשלים את מחיקת כל החובות המגיעים ל־750 מיליון דולר תוך שנתיים. פקיד בכיר בממשל אמר אתמול שהממשל מקווה להשלים במגעים אינטנסיביים עם הקונגרס, המתקיימים השבוע, הסכם שיאפשר "הקלה מיידית על החוב הירדני והשלמת מחיקת החובות בשנתיים הקרובות".

הכוונה היא ככל הנראה, למחוק כ־200 מיליון דולר מחובה של ירדן עוד בשנת התקציב האמריקאית הנוכחית, המסתיימת בסוף ספטמבר. וכאמור להשלים את התהליך בשתי שנות התקציב הבאות.

רק הקונגרס יכול למחוק בחקיקה חוב של מדינה כלשהיא, מכיוון שהקונגרס הוא שמקצה את כספי הסיוע ולא הממשל. הפקיד הבכיר אמר כי הממשל מעודד מאוד מהתמיכה לה זכה המלך חוסיין מחברי הקונגרס השבוע, כאשר הגיע יחד עם ראש הממשלה רבין לחתום על מה שהפך להיות קרוי "הצהרת וושינגטון".

משך הימים ששה כאן חזר והדגיש ראש הממשלה רבין את הצורך שארה"ב אכן תסייע מעשית ומיידית לירדן, ובכך תאפשר מימוש ההסכם עם ישראל.

אתמול התקיימו פגישות צוותים ישראלים וירדנים בנפרד, עם פקידי ממשל להמשך הדיונים במימוש ההחלטות הכלולות בהצהרת וושינגטון. הפקיד אמר כי הממשל מרוצה מאד מהמחוייבות המעשית שמגלים שני הצדדים להתקדם מהר ככל האפשר.

פקיד בכיר שני אמר כי כרגע מגעי הממשל עם הקונגרס מתמקדים בנושא מחיקת החוב הירדני. הפקיד אמר כי הממשל הבהיר למלך חוסיין כי הוא מוכן לתמוך גם בסיוע בטחוני, כלומר בחידוש ושיפור הצבא הירדני. אולם, הסביר הפקיד, ירדן נמצאת כרגע בתהליך של בחינת צרכיה הצבאיים שלה. הירדנים הבהירו, אמר הפקיד, שרק כאשר יושלמו את התהליך יהיה מקום לדון בבקשות מעשיות. "כרגע לא עומדות בפנינו דרישות ספציפיות מצד הירדנים" אמר הפקיד, "ולכן איננו דנים בסיוע בטחוני". הפקיד הבכיר הכחיש כי בשיחת הטלפון בין אסד לקלינטון השבוע ביקש הנשיא הסורי מקלינטון להורש את המשא ומתן הדו צדדי עם ישראל בוושינגטון.

הפקיד אמר כי איננו מצפה שההחלטה בעניין חידוש השיחות בין ישראל לסוריה תיפול לפני ביקורו הקרוב של כריסטופר באיזור. כריסטופר אמור להגיע לאיזור שוב באמצע אוגוסט.

שני הפקידים אמרו בשיחה עם כתבים כי הממשל ממשיך לראות את תפקידו במגעים בין ישראל לסוריה כמסייע ליצירת מצב שיאפשר מגעים ישירים ביניהם. אחד מהם אמר "הגענו למצב שהשיחות חייבות להיות ישירות, הרמה פחות חשובה". בכך התייחס לטענה כי יש להעלות את הדרג הנושאים ונותנים בין ישראל לסוריה.

הפקיד נשאל האם מקווה הממשל לראות הפרדת ערוץ המו"מ הלבנוני מהערוץ הסורי. הפקיד אמר "אנחנו מציאותיים ומבינים את הקשר בין שני הערוצים ומקווים לראות את שניהם מתקדמים יחד".

ישראל אישרה כניסת 23 מאנשי ג'ורג' חבש לשטח האוטונומיה

רבת־עמון (עי.א.ם.מ.). – 23 מאנשי החזית העממית של ג'ורג' חבש, המתנגד לתהליך השלום, הגיעו אתמול לאזורי האוטונומיה, נמסר ברבת עמון. כמו כן אישרה ישראל אתמול את כניסתם לעזה ולירחו של 11 מאנשי האיחוד הדמוקרטי הפלסטיני, מפלגתו של הממונה על תיק ההסברה ברשות האוטונומית, יאסר עבד רבו.

שלושה מאנשי החזית של חבש וכל אנשי עבד רבו הגיעו ליריחו דרך גשר אלנבי, בעוד ששאר אנשי חבש יגיעו לרצועת עזה דרך מסוף הגבול ברפיח.

זו הפעם הראשונה שישראל מאשרת כניסתם של אנשי חבש לאזורי האוטונומיה. ישראל בחרה בשמותיהם מתוך רשימה של 150 מחברי הארגון של חבש, שהגיש לה אש"ף.

בין אלו שישראל מתנגדת לשובם, מופיעים שניים מאנשי המחלקה המדינית של החזית העממית, עבד'ל רחים מאלוח, נציג הארגון בוועד הפועל של אש"ף ותאיסיר קובה, אחד משני סגני יו"ר של המועצה הלאומית הפלסטינית.

החזית העממית של ג'ורג' חבש היא חלק מברית של עשרה ארגונים פלסטיניים המתנגדים לתהליך השלום, שבסיסה בדמשק.

אני בעד דבר

★ סגירת "דבר" תהיה כניעה לדרך הזים זרה למייסדי המדינה ולממשיכיהם (ג'ודי וידצקי).

אנשים מכל התחומים והשכבות מוסיפים להביע את תמיכתם ב"דבר" לנוכח סכנת סגירתו. להלן שמותיהם (רשימה 12):

ג'ודי וידצקי, עירית וישראל אלקבץ, ירח טל, ישראל פז, אריה לביא, מרדכי וירשובסקי, אריה צוקר, יהודה יודין, ישראל כהן, שמואל דהור, עו"ד שמעון אולמן, עמיהוד תבור (טברסקי), חיים בן אינן, אורי אפק, יואל גרינשטיין, אדם קלר, ליאורה לנגר, משה גולדשנדר, משה שכטר.

(ראה עמוד 2)

בהצעת התקציב הבאה

האוצר מציע הפחתת מסים וקיצוץ בתקציב

מאת אמנון אמד

משרד האוצר מציע להפחית את התשלומים לביטוח הלאומי ב־0.9 אחוזים. ההפחתה, שהיקפה הכולל מסתכם בכ־600 מיליון ש"ח בשנה, תתחלק בצורה שווה בין תשלומי העובדים והמעסיקים. את ההצעה יעלה שר האוצר אברהם שוחט בישיבת הממשלה הקרובה, שתעסוק בגיבוש תקציב המדינה לשנה הבאה. בנוסף, יציע האוצר לקצץ בשנת התקציב הבאה 900 מיליון ש"ח מהתקציב. מהות הקיצוצים בתקציב, והדרך שבה יבוצעו, עדיין לא הוכמו סופית.

בתחום המסים יעלה האוצר הצעת מדיניות כוללת, המורכבת ממספר סעיפים: הפחתת מסים בהיקף של 800 מיליון ש"ח בשנת 1995 (600 מיליון ש"ח תשלומים לביטוח הלאומי ו־200 מיליון ש"ח נוספים הפחתות במסי קנייה) וכן החלטה על תוכנית רב־שנתית להפחתת מסים מודרגת, שבמסגרתה יבוצעו הפחתות מסים נוספות בהיקף של 1.2 מיליארד ש"ח, בכל אחת מהשנים 1996 ו־1997.

ביום ראשון הקרוב תדון הממשלה במצרפים התקציביים ובשאלת גודל הגירעון בתקציב. שבוע לאחר מכן תתכנס הממשלה לישיבה נוספת בתקציב ותדון בקביעת סדרי העדיפויות הלאומיים. על פי הצעת האוצר, יסתכם בשנה הבאה הגירעון בתקציב בשיעור של 2.75 אחוזים מהתוצר המקומי (6.3 מיליארד ש"ח). היקף התקציב יסתכם ב־113.75 מיליארד ש"ח ושך ההכנסות יגיע ל־105.1 מיליארד ש"ח.

תקציב המדינה לשנת 1995 מניח כי מספר העולים שיגיעו לארץ בשנה הבאה יסתכם בכ־80,000, לעומת כ־70,000 השנה. שיעור האבטלה יוסיף לרדת ויסתכם ב־7.5 אחוזים, בהצי נקודת אחוז פחות משיעורו השנה.

בדברי ההסבר להצעות האוצר יפרטו ראשי המשרד את כל ההוצאות שיתווספו לבסיס התקציב בשנה הבאה, כתוצאה מהחלטות שונות שקיבלו הממשלה והכנסת השנה. לדבריהם, מסתכמות הוצאות נוספות אלה בכ־5.8 מיליארד ש"ח, מהם כ־3.6 מיליארד ש"ח בגין תוספות שכר. על פי חישובי האוצר, חלק לא מבוטל מתוספת השכר יחזור לקופת המדינה בגין תשלומי המסים. יחד עם זאת יציעו ראשי האוצר לממשלה לנהוג בנושא השכר בנחישות ובקפדנות ולהקפיד שלא לפתוח בשנה הבאה את הסכמי השכר כעבור להם שכבר סוכמו.

פירושו של דבר/ אמנון אמד

מקל מכאיב וגזר גמדי

הגזר שעליו הודיע אתמול האוצר (הפחתת מסים של 800 מיליון ש"ח מעבר לשלב השני של הרפורמה במס הכנסה) עלול להתגלות מהר מאוד כגזר גמדי. המקל, לעומת זאת, (קיצוץ של 900 מיליון ש"ח בתקציב) יהיה דווקא די כואב.

800 מיליון ש"ח שיופחתו מהמסים, ואת זה כדאי להדגיש כבר כאן, לא יגיעו כלל לכיסנו. מרבית הסכום, 600 מיליון ש"ח, יופחת מהתשלומים לביטוח הלאומי ובחציו יופחת מתשלומי המעסיקים. 0.45 אחוז שיופחת מתשלומי העובדים למעשה לא יורגש כלל ויקוזז כמעט במלואו בעקבות השינויים שקיבלה השבוע הכנסת, במסגרת התוכנית לצמצום מימון העוני. במסגרת שינויים אלה, יחויבו בתשלומי דמי ביטוח לאומי גם רכיבי שכר שהיו פטורים עד היום, כמו החזקת רכב והחזר הוצאות טלפון.

200 מיליון ש"ח נוספים יופחתו ממסי הקנייה, אולם גם הם לא יגיעו בסופו של דבר לכיסם של מרבית האזרחים. ההחזרות הבאות יתקיימו רק בעוד שנתיים, והכוונה אינה להפחתת מסים על מכונות כביסה או מכשירי טלוויזיה. במקום זאת יפחית האוצר את המסים על תשומות בנייה, במאמץ למתן את העלייה במחירי הדיור. במצב השוק היום, שבו הביקוש לדירות עולה בהרבה על ההיצע, יועבר כל סכום הפחתת המסים ישירות מקופת המדינה אל כיסי הקבלנים.

הקיצוץ, לעומת זאת, יפגע כבר בכולנו. לפני מספר חודשים קיצץ האוצר כבה עשרות מיליוני ש"ח מהתקציב. עיון ברשימת הקיצוצים שבוצעו אז יכול ללמד בה מחכה לנו בקיצוץ הבא. להלן רשימה חלקית של הסעיפים שקוצצו: שעות לימוד בחינוך היסודי, סלילת כבישים חדשים ואחזקת כבישים קיימים, מענקים לרשויות המקומיות, הכשרה מקצועית לעולים, ועוד.

صكنا من الاصل

שלום בצל טרור

אני בעד דבר

● **גידי ויזבקי**, יו"ר תנועת הציונות העולמית:
החברה הישראלית זקוקה ל"דבר" כדי לשמור על איזון דיעות ועל שפיות מחשבה. סגירת העיתון תהיה בכיה לדורות והיא זרה למייסדי המדינה ולממשיכיהם. יש לשפר ולהתייעל, אך אסור ללכת שולל אחרי פופוליזם. עם סגירת ה"ג'רוזלם פוסט", תנועת העבודה הפקירה את היהדות דוברת האנגלית, אסור לוותר על דוברי העברית.

● **עדית וישראל אלקבץ**, תל קציר: כחברי תל קציר המנויים על "דבר" יותר מ־30 שנה, אנו מוצאים בו ביטוי נאמן להתיישבות ולקיבוץ ולנושאי חברה וכלכלה של תנועת העבודה. מול שפע כתבות הענק ועיתוני הצבע, בולט "דבר" בצניעותו ובגישה האחראית של כתביו. "דבר אחר", המופיע בשחור־לבן, הוסיף צבע לעיתונות והפך לשם דבר בהומור ובסאטירה החברתית־פוליטית שלו. לפי הבנתנו, הערכות לחיים חדשים בהסתדרות מחייבת המשך קיומו, התחדשותו וביסוסו הכלכלי של "דבר" ולא סגירתו.

● **ירדן פל**, יו"ר תא כתבי מפלגות:
כעיתונאי, אני רואה בקיומו של מגוון עיתונים דבר בעל חשיבות ממדרגה ראשונה למקצוע העיתונות ולחופש העיתונות. ככתב ותיק ב"הארץ", אני מייחס חשיבות לעיתון בוקר מתחרה שיפרה את העבודה העיתונאית. כקורא עיתונים "מכור", איני פוסח על "דבר" ורואה בו כלי ביטוי חיוני בצד כלי התקשורת האחרים, ובמידה רבה כמשלים רעיוני ל"הארץ" שבו אני עובד.

● **ישראל פז**, עיתונאי ופרשן ספורט:
במשך עשרות שנים אני קורא את "דבר" כל בוקר ואני מאוד מקווה להמשיך ולהתעורר עם "דבר", המלווה את כל ההיסטוריה של הישוב היהודי בארץ ישראל. גם בשנים שבהן ערכתי את מדור הספורט של "על המשמר", המשכתי להיות קורא נאמן של "דבר" ולהעריך את תרומתו לעיתונות העברית.

● **אריה לביא**, עורך "פוליסה":
"דבר" מעשיר את התקשורת השפויה בישראל.

● **מרדכי וירשובסקי**, ראש סיעת מר"צ במועצת עת"א:
"דבר" הוא חלק מהתרבות העיתונאית. אני רוצה בהרבה עיתונים, הרבה דיעות. שיהיה פלורליזם. לא טוב שציבור הקוראים יהיה קשור לעיתון אחד או שניים. "דבר" צריך לשנות את הדימוי שלו. יש לו זכות קיום.

● **אריה צוקר**, חבר מועצת עת"א ויו"ר ועדת הביקורת שלה:
"דבר" עיתון רציני מאד. הוא מסביר ותוקף בעיות מרכזיות בחיי החברה בישראל. יהיה זה עוול לחלק גדול מהציבור אם העיתון התוסס והחי הזה ייסגר.

● **יהודה יודין**:
כללי הכלכלה החופשית אינם פועלים לשמירת כל הצרכים הקיומיים של החברה האנושית ודווקא נוכח החזקת רגלי העיתונות האיכותית־רעיונית, צריך לעשות כל מאמץ להצלת כל עמדה ערכית הנתונה במצוקה. אם לא נשמע הגה להגנת "דבר" מתוך מתנה "לבניין הורים" שנאסף מכל צבעי הקשת למען כיבוש מבצר ההסתדרות, אין זה אלא מפני שלמתנה זה מלכתחילה היה ענין במבצר, אך לא בהסתדרות.

● **ישראל כהן**:
האיום לסגור את "דבר", כאילו זו תוצאה טבעית של המהפך בהסתדרות, הוא התגרות בתנועת העבודה. המו"ל של "דבר" איננו, במחילה, מזכ"ל ההסתדרות ואף לא אחד מחברי הוועדה המרכזת, לא היום ולא בעבר. המו"לים של העיתון הם רבבות קוראיו האוהדים, חברי תנועת העבודה, ואותם איש לא שאל על עתידו. נכון, מהפיכת התקשורת הרחיקה מזכבי העיתונים את העיתונים התנועתיים־הרעיוניים, אך אין כל סיבה לאלץ גם את "דבר" לקפוץ מהקומה החמישית ולהתאבד. אפשר בהחלט לתבוע מאנשי "דבר" להתייעל, אך השארת סעיף מימון המפלגות בתקציב ההסתדרות, המסתכם השנה בכ־64 מיליון שקל ובאותה עת מחיקת ההקצבה ל"דבר" בסך 10־12 מיליון, מעוררת יותר מתמיהה אחת ביחס לשיקולים ולמניעים של מקבלי ההחלטות.

● **שמואל דרור**, מנהל המחלקה לספורט עממי וצעדות ב"הפועל":
אני קורא ותיק של "דבר". הוא מהווה בשבילי שופר של עובדי ישראל. העיתון היחיד הנותן לנו את תמונת המצב של העובדים השכירים. אם יוחסל, לא יהיה לנו פה. עיתונים אחרים מחפשים רק כותרות ומייצגים את החזקים. סופו של "דבר" יהיה סופו של רעיון.

● **עו"ד שמעון אולמן**, חיפה:
אני בעד המשך הופעת "דבר", כי מדובר בעיתון אובייקטיבי, שאינו מנסה להתאים עצמו למכנה המשותף הנמוך ביותר. בסופי שבוע ובחגים ניתן למצוא בו מאמרים בנושאים חברתיים ותרבותיים מנוסחים ברמה גבוהה. כמשתייך לציבור הדתי, אני מעריך את ההגינות בהתייחסות "דבר" לנושאים בעלי נופך דתי, הנמצאים במחלוקת רעיונית בין חלקי הציבור השונים.

● **עמיהוד תבור (טברסקי)**, יקיר תל אביב:
אני קורא "דבר" מיומו הראשון. הוא מצפון ההסתדרות והיה, ועודנו, בסיס מוצק לערכים, לעקרונות ולדרך חיים. יש להוציא את חינוך הצעירים ממשפחות שוקן, נמרודי ומוזס ולמסור דווקא ל"דבר", ויפה שעה אחת קודם. מי שאינו צריך היום את "דבר", לא יצטרך מחר את ההסתדרות ומחרתיים את תנועת העבודה ומפלגת העבודה.

● **חיים בן אוזן** מנכ"ל הרשות לפיתוח הנגב:
"דבר" עיתון רציני ואמין, המשרת בעיקר את אוכלוסיית הביניים. חשוב שהוא יתקיים בשל העובדה שהוא מהווה כלי הביטוי למגזר היצרני.

● **אורי אפק**, מנכ"ל הוועד האולימפי:
ספורט ללא כיסוי תקשורתי איננו ספורט. ההתפתחויות בתקשורת המודרנית לא בלמו את המלה הכתובה. בכל העולם מייחסים חשיבות למדורי הספורט ומדור זה ב"דבר" מהווה חלק ממגמה זו. אני מפיק ממנו ענין רב ומידע חשוב, התורם לי בתחומי. כמי שפיתח לעצמו הרגלי קריאה, סגירת "דבר" תשאיר אותי, וקוראים רבים אחרים, מקופח.

● **יגאל גרינשטיין**, יו"ר ועד עובדי "חרות":
אני בעד "דבר" כי זה העיתון שלי ושל העובדים. ללא "דבר" יישאר עולמם של העובדים ערירי ונתון בידי תקשורת המעסיקים. חשוב מאוד ש"דבר" ימשיך להתקיים ויקח על עצמו כמה שיותר את נושא מאבק העובדים, כי לשם כך הוקמה ההסתדרות.

● **אדם קלר**, עורך הדו־ירחון באנגלית "ישראל אחרת":
בצעירותי סברתי ש"דבר" הוא עיתון של זקנים. אך לאחר שהתחלתי לקרוא בו באופן סדיר, הופתעתי. כי "דבר" גילה, לפני האחרים, למשל, שיש עם פלסטיני. היו ימים שהייתי צריך לבלוע גלולה נגד בחילה כשניגשתי לקרוא את העיתונים היומיים. "דבר" היה אז לנווה מדבר. אסור להפסיק, יש לחזק, לחדשו ולהפיצו טוב יותר.

● **ליאורה לנגר**, יו"ר אגף הכספים בנעמת:
אני בעד "דבר" משלושה טעמים. הראשון: תנועה חברתית כמו ההסתדרות אינה יכולה להיות בלי כלי ביטוי. שנית: אסור שיישארו בארץ שלושה עיתונים ברשותן של שלוש משפחות, וחשוב שיישאר עיתון אחד בבעלות ציבורית. שלישית: אני אוהבת את העיתון ואם ייסגר אחוש חיסרון גדול.

● **משה גולדשלגר**, גמלאי מתל אביב:
"דבר" הוא העיתון היחיד העוסק בענייני העובד והגמלאי. אין ב"דבר" הרבה סנסציות. אין מקרי אונס והדם לא נשפך מבין דפיו. אבל פרסום סנסציות אינו מסייע לאדם הפשוט, לעובד. אסור ש"דבר" יפסיק את הופעתו, אסור שעיתון זה, היחיד המוסר מידע חיוני לרבבות עובדים וגמלאים, יפנה את מקומו לעיתונים שכל ייעודם להתעשר על חשבון הקורא.

● **משה שפטר**, ראש מועצת מודיעין:
אני מנוי "דבר" שנים רבות, מאמין בו ורוצה בו.

דבר DAVAR

ההסתדרות הכללית של העובדים בארץ ישראל
עיתון עובדי ישראל
המו"ל: "דבר בע"מ"
נדפס ב"דפוס דבר בע"מ"
המערכת והמנהלה תל־אביב
רחוב שוקן 45 ת.ד. 199. מיקוד 65233
טלפון: 03-5286141 (6 קווים)
פקסימיליה: 03-294783
מחלקת המודעות, טלפונים ישירים
5286156, 5281860, 5298032
פקסימיליה מודעות: 03-298032
טלפון לפניות הציבור 07.30-22.00 03-5286141

מייסד ועורך ראשון: ברל כצנלסון
עורך ראשי: ד"ר יורם פרי
עורך אחראי: דניאל בלוך
סניפים:
בית "דבר" רחוב שוקן 45 ת"א
טלפון: 5286141, מיקוד: 65233
ירושלים: רחוב הלל 16
טלפון: 02-256873
חיפה: רחוב הנביאים 27
טלפון: 04-620111
רחובות: רחוב הרצל 168
טלפון: 08-451381, 08-453798
הפצה "גד" 03-377056

פרס ורבין בשובם מוושינגטון (צילום: ישראל מאן)

ראש הממשלה ל"דבר":

"אם ישראל תהיה סבלנית יתגלו סדקים בעמדת אסד שיאפשרו הידברות שקטה"

מאת דן אבידן

ראש הממשלה יצחק רבין אמר אתמול ל"דבר" כי האמריקאים אמרו לו שאסד נחוש בדעתו באופן חד משמעי להמשיך במשא ומתן עם ישראל. רבין הוסיף כי להערכתו אם ישראל תגלה סבלנות "יהיו סדקים" בעמדת אסד, שיאפשרו, אולי, בעתיד פתיחת הידברות שקטה בין סוריה וישראל. רבין אמר את הדברים במטוס חיל האוויר, שהחזירו ארצה מארה"ב יחד עם פמלייתו.

כידוע מייחס ראש הממשלה חשיבות מכרעת לנכונותו של הנשיא אסד לפתוח במשא ומתן חשאי עם ישראל, כדי להביא לפריצת דרך במשא ומתן הישראלי־סורי. רבין סבור כי ללא משא ומתן חשאי, לא היתה מושגת פריצת הדרך בין ישראל לפלסטינים ובין ישראל לירדן. כמו כן אמר רבין כי הוא מצפה שהנשיא אסד ינקוט מדיניות פומבית פתוחה יותר כלפי ישראל. העובדה שלראש הממשלה נמסר כי אמצעי התקשורת הסורים דיווחו על טקסי ההתפייסות בין ישראל לירדן בבית הלבן ובים־המלח, מעודדת את רבין.

וורן כריסטופר אמור לחזור לאיזור בחודש הבא, אולם הממשל האמריקאי עדיין לא החליט אם הביקור ייצא לפועל בראשית אוגוסט או מאוחר יותר. מכל מקום, כריסטופר לא מתכוון לשבש את חופשתו המתחילה ב־20 באוגוסט. האמריקאים דבקים בגישתם שלא להעלות הצעות משלהם במשא ומתן בין ישראל לסוריה, אלא להשאיר זאת לצדדים עצמם, ורק לדרבן אותם להתקדם.

בשאלת המשא ומתן בין ירדן לישראל אמר ראש הממשלה, כי חוסיין יקבע את התקדמותו על פי שני קריטריונים. ראשית, מידת ההענות של הממשל האמריקאי לבקשות הסיוע של ירדן בתחום הכלכלי והצבאי, ושנית מידת ההענות של ממשלת ישראל לפתור את שאלת סימון הגבול בין שתי המדינות.

רבין אמר כי היום תכריע אחת מוועדות הקונגרס האם יוסכם בין הנבחרים למחוק עד לסוף ספטמבר 190 מיליון דולר מכלל החוב של ירדן לארה"ב, הנאמד במיליארד דולר. שאר החוב אמור להימחק תוך שנתיים עד שלוש שנים. להערכת ראש הממשלה, כל שאלת מחיקת החוב כבר סוכמה למעשה. בשלב שני ידון הקונגרס באספקת נשק מארה"ב לכוחות היבשה של צבא ירדן, שחוסיין מבקש לקצץ אותם, אך לציידם בנשק מערבי מתוחכם. גם עניין זה סוכם כבר למעשה. לעומת זאת לאמריקאים אין כוונה בשלב זה לספק לירדן מטוסי קרב מסוג אף־16.

במגעים עם נציגי הקונגרס העלו הישראלים אתמול הצעות איך למחוק את החוב הירדני לארה"ב מבלי לקצץ במקביל בסיוע לישראל. שכן, כיום הקונגרס חייב לספק מקורות הכנסה תחליפיים לתקציב עבור כל מחיקת חובות.

רבין לא רצה להתנבא, בתשובה לשאלתנו, האם חוסיין עלול להאיץ את קצב הנורמליזציה ביחסים בין ירדן לישראל, אם יתקל באופוזיציה קשה מבית.

הוא ציין כי ביומיים האחרונים מתנהל בוושינגטון משא ומתן ישראלי־ירדני־אמריקאי על מימוש פרוייקטים שנכללו ב"הצהרת וושינגטון", כמו שאלת יצירת קשר טלפוני ישיר בין ירדן לישראל, שיתוף פעולה בתחום התיירות, וכדומה. המשא ומתן הדו־צדדי בין ישראל וירדן יתחדש ב־8 באוגוסט באיזור, ובו יידונו שאלות הגבול והמים המטרידות את ירדן.

משנשאלנו את רבין מתי תתכנס הוועדה הישראלית־ירדנית־פלסטינית המשותפת לדון בשאלות האוטונומיה בשטחים, הוא התחמק מתשובה, אך ניתן להבין כי יחסם של הירדנים לפלסטינים שלילי, וזו כנראה אחת הסיבות שבגללה ביקשו לכנס ועדה זו.

רבין שב ואמר כי הצהרת העקרונות שהשיג עם המלך חוסיין מהווה "תמרור דרך משמעותי", שעליו יש לבנות עתה את מבנה השלום.

בתשובה לשאלות אחרות אמר רבין לכתבים במטוס חיל האוויר, כי בתקיפה שביצע צה"ל לפני כחודש על בסיס חזבאללה בעין־דרדרה בבקעת הלבנון, נהרגו לוחמים מהגרעין המבצעי הנאמן ביותר של חזבאללה. את זאת למד צה"ל רק בדיעבד. עובדה זו דירבנה כנראה ביתר שאת את החזבאללה ואיראן לנקום בישראל, על ידי הפיגועים האחרונים בחו"ל. רבין חזר על תפיסתו שאת הטרור האיסלאמי הקנאי לא ניתן לחסל באמצעים צבאיים, בעיקר כשבמדינת ישראל החוק מגביל את ידי המנגנון הרודף את הטרוריסטים, כמו אנשי החמאס.

רבין סיפר כי העלה בפני הנשיא קלינטון את עניין תשלום גזרות פרוייקט ה"חץ" מארה"ב לישראל, הנאמדות ב־60־65 מיליון דולר. הפנטגון מתנגד להעברת סכומים אלה לישראל, תוך הצלחת ניסוי טיל ה"חץ" האחרון, בגלל הקיצוץ בתקציב ההצטיידות שלו. בשנתיים האחרונות קוצץ תקציב משרד ההגנה האמריקאי מ־112 מיליארד דולר ל־42 מיליארד דולר. לאחרונה פוטרו גם מאות אלפים מעובדי התעשייה הבטחונית בארה"ב, לכן שאלת סיוע החוץ הפכה לשאלה הכי פחות פופולארית באמריקה – כדברי הנשיא קלינטון לרבין. אולם רבין מקווה שלאחר שקלינטון הפך מודע לבעיית מימון גזרות ה"חץ", הדבר יטופל במגעים בין ישראל למועצה לביטחון לאומי בארה"ב.

בשאלת האמנה למניעת הפצת נשק גרעיני, אמר רבין כי פרשת עיראק הוכיחה כי זו איננה אמנה יעילה, וכי ישראל מציעה לערבים להגיע להבנות דו־צדדיות בשאלת ניטרול המזרח התיכון מנשק גרעיני.

אמש בטלוויזיה/ נתן רועי

בזאר אסיאתי

דן שילון, ערוץ 2

צריך להיות הגון: דן שילון הוא הדבר היחיד שמחזיק את "רשת" בתוכנית הראיונות שלו שמשודרת בערוץ השני. התחקירנים שלו עושים עבודה מקצועית לקראת כל תוכנית, אך המינון של המשתתפים על הבמה אינו לטעמי.

המיצג של שילון היה אתמול בזאר אסיאתי שכלל מאלף נחשי קוברה, פונדקאית מהשרון שהסכימה להשכיר את רחמה למען הורים חשוכי ילדים וגברבר חיפאי בן 20 שמתכנה "הזין של חיפה". ובאמת, הפוליטיקאית היתה לימור ליבנת מהליכוד. כבר באמירת השם אני נרדם.

הפרסיות ופריצתה בתוכנית היו הלהיט. שילון, תרצו או לא תרצו, חזר אתמול לרחם. באישור כמובן, הוא הציג באולפן אם פונדקאית בשם אשרת, ולאחר מכן זוג שהגיע לאולפן וביקש לשכור אותה. יהודית רביץ, האמנית האורחת, אמרה שהיא נותנה בטוב לב אין סופי. זאת אף לא רק זאת: הוא הביא לאולפן ילדון שהתייהר כי השכיב 60 נשים. ביג דיל: שילון גרר אדם קטן לאולפן שהיה בסך הכל גימיק. באותה צורה יכול היה לגרור לאולפן כל ישראלי ברחוב והוא בוודאי, תמורת הופעה אצל שילון, היה מודה ללא עינויים שהוא השכיב את סינדי קרופורד עוד לפני שידע לאיית את שמה.

גידי גוב, שהיה אתמול אחד האורחים באולפן, פרט ליהודית רביץ ורמי קלינשטיין, הוא לדידי טוב יותר בתוכנית הארוח שלו, כיוון שהוא איננו מתייחס לעצמו בארשת חשיבות כה גדולה כמו שילון, והוא בוודאי לא היה מזמין לאולפן את "הזין של חיפה".

לאה רבין על הפגישה עם הזוג חוסיין:

פגישה כה לבבית ששאלנו: מדוע זה לא קרה קודם־לכן

מאת דן אבידן

לאה רבין, רעיית ראש הממשלה, אמרה אתמול ל"דבר", לסיכום ביקור ראש הממשלה בוושינגטון, כי היא התרגשה מאוד כשראתה בפעם הראשונה מקרוב את המלך חוסיין בגינת הוורדים בבית הלבן. "זו פעם ראשונה שראיתי אותו מלך בשר ודם" – אמרה. לדבריה היחסים שנרקמו בין ראש הממשלה רבין ובינה לבין המלך חוסיין ורעייתו נור היו חמים ולבביים.

שלשום בערב הזמין הזוג המלכותי את לאה ויצחק רבין לסעודה המלכותית במלון "ארבע העונות", סמוך לרובע ג'ורג' טאון הססגוני בוושינגטון. לאה רבין סיפרה שהתפלאה שגם היא הוזמנה לפגישה, שהוקדשה בעיקרה לשיחה בין חוסיין לרבין על עינייני דיומא והתוכניות לעתיד. אולם המלך ביקש כי שתי הנשים, לאה ונור, תיטולנה גם כן חלק בשיחה.

לאה רבין סיפרה כי המלכה נור היא אשת ציבור פעילה. היא הגישה כיבוד לאורחים מישראל ואחר כך נטלה חלק פעיל בשיחה.

היא לא נוהגת לדבר "סמול טוק" אמרה הגברת רבין. היא מעורבת בכל מה שקורה. המלכה נור סיפרה ללאה רבין על כך שהיא עוסקת בהקמת קרן בירדן לעידוד יצירתיות באפיקים חדשים. "היא אשה חמה ומאירת פנים, היא איננה סנובית ושופעת חום ורגש בדומה לבעלה", אמרה רבין.

כשניגש שליח "דבר" לרובב את המלכה נור בגינת הבית הלבן, היא חייכה ואמרה שעדיין מוקדם מצידה להגיב באוזני עיתונאי מישראל על הירדנים האחרונים.

המלכה נור הופתעה ללמוד כי בתה של לאה רבין, דליה, היא בת גילה. התברר שבדומה ללאה רבין גם המלכה נור משחקת טניס. שתיהן שותפות לדעה שבגלל עיסוקן הציבורי הענף, יש להקדיש מקום להתרעננות נפשית ופיזית. המלכה נור סיפרה שהיא גם עוסקת במדיטציה, ברכיבה על סוסים ובריצה.

לסיכום אומרת לאה רבין שהאווירה בפגישות בינה לבין המלכה נור ובין ראש הממשלה רבין למלך חוסיין היתה כה לבבית, "עד כי היתה לנו הרגשה מדוע זה לא קרה קודם לכן".

שר החוץ פרס ל"דבר":

"קלינטון אמר לי שברגע שהציע לחוסיין שמיטת חובות – נסלל הסכם וושינגטון"

מאת דן אבידן

שר החוץ שמעון פרס סירב אתמול להתייחס להתקפות של ראש הממשלה רבין נגדו, במהלך ביקורם בארצות הברית. פרס אמר ל"דבר" כי איננו רוצה לעסוק בסוגיה זו. השיחה עימו התקיימה במטוס חיל האוויר שהטיס את רבין ופרס חזרה לארץ מארה"ב. השניים ישבו זה במקביל לזה בקדמת המטוס, שהוכשר כמחלקה ראשונה, אך בקושי החליפו מילים.

לעומת זאת, הסביר פרס את השקפותיו במספר נושאים. על חתימת "הצהרת וושינגטון" בין רבין לחוסיין אמר פרס כי זהו אירוע מצוין וכי התנופה עם הירדנים נוצרה תוך כדי המו"מ. פרס סיפר כי הנשיא קלינטון אמר לו אתמול, שלא שמע להצעת יועציו שאמרו לו שחוסיין לא יתקדם במו"מ עם ישראל בטרם תחול התקדמות במו"מ עם הסורים. קלינטון אמר לפרס כי ברגע שהלך לקראת חוסיין בשאלת שמיטת החובות ואספקת סיוע צבאי מארה"ב לירדן – נוצרה הדינמיקה שסללה את הדרך ל"הצהרת וושינגטון".

לדברי פרס המלך חוסיין שיפר להפליא את תדמיתו בדעת הקהל האמריקאית בביקור הנוכחי בארה"ב. הוא שבה את לב היושבים בבית הלבן וכן את חברי הסינאט והקונגרס. אפילו התקשורת השתתפה "בחגיגה" סביב חוסיין, ונמנעה מלשאול את קלינטון שאלות שהיו עלולות להביך אותו, במהלך ביקור המלך הירדני בוושינגטון. קלינטון עצמו הופתע מעוצמת האהדה בקונגרס ובסנאט שלה זכו חוסיין ורבין. ואילו המלך הירדני הופתע לטובה מעמדת ארה"ב וכן מעמדות ממשלת ישראל, אמר השר פרס.

שר החוץ חזר על השקפתו הבסיסית כי המזרח התיכון נמצא בתהליך היסטורי לקראת השכנת הסכמי שלום בין ישראל לערבים, ואיש לא יוכל לעצור תהליך זה. התהליך ניזון מעוצר האופציה הצבאית של מנהיגי ערב, מרצונם לשפר את כלכלת ארצותיהם לרווחת עמיהם, כדי למנוע קנאות איסלאמית המסכנת את שלטונם.

בתשובה לשאלת "דבר" אמר פרס כי חוסיין יבדוק עתה את התגובות לביקורו בארה"ב בשלושה מעגלים: האיסלמי, הערבי והירדני. רק אחר כך יחליט באיזה קצב להתקדם במשא ומתן עם ישראל. "המלך מעריך בינתיים כי התגובה בירדן לחתימת הצהרת וושינגטון היתה יותר חיובית ממה שהוא ציפה. מבחינת יישום ההסכם יש לגשת הן לביצוע תוכניות של פרוייקטים גדולים וכן לשינויי שגרות בשטח, כמו פתיחת מעבר תיירים בין עקבה לאילת, שאחר כך ישמש מעבר פתוח גם לישראלים ולירדנים", אמר פרס.

תגובת אסד לביקור חוסיין בארה"ב היתה, לדברי פרס, מתונה יחסית. שר החוץ סיפר כי קלינטון הבטיח לו לסייע בקידום המשא ומתן בין ישראל לסוריה. "ככל שאוכל לעזור, אני לרשותכם" – אמר קלינטון. פרס סבור שאסד ירצה להתקדם במשא ומתן עם ישראל לאחר פסק זמן מסוים, בהיותו הצד הערבי האחרון שעדיין לא התקדם במשא ומתן זה. פרס הציע לקלינטון שיפעל לצרף עתה את אסד למעגל המנהיגים שחתמו על הסכם אי לוחמה עם ישראל, כמו חוסיין. "צריך למשוך את אסד לחגיגה במקום ללחוץ עליו", אמר פרס לקלינטון. ואילו ממובארק ביקש פרס לא בזמן, שישכנע את אסד להסכים למשא ומתן חשאי עם ישראל. שבו ניתן ללבן את הבעיות ביעילות. לדברי פרס יש כמה סימנים מעודדים בעמדה הסורית, שסללו את הדרך לבואו מחדש של כריסטופר לדמשק בחודש הבא, הם: • אסד גילה עניין בהמשך המו"מ; • אסד הגיב במתינות יחסית על צעדי המלך חוסיין; • סוריה נוהגת כל פעם ביתר רצינות בהתקדמות במו"מ.

יתכן שפרס ייעדר מדיווח רבין לשרים

מאת מוטי בסוק

ראש הממשלה יצחק רבין ידווח היום לממשלה על "הסכם וושינגטון" ועל השיחות שקיים השבוע בבירת ארה"ב עם המלך חוסיין. יתכן ששר החוץ שמעון פרס ייעדר מהישיבה.

הישיבה המיוחדת של הממשלה היום מתקיימת לבקשת רבין. רבין ידווח לשרים על ההשתלשלויות שהביאו לקיום הפסגה הירדנית־ישראלית בוושינגטון, על המגעים החשאים עם המלך חוסין ולסיכום, על ההבנות אליהן הגיע עם המלך בנושא היחסים הבילטראליים בין המדינות, ועל הצעדים הבאים בתהליך השלום.

במשרד החוץ בירושלים לא ידעו אתמול לומר אם שר החוץ פרס ישתתף בישיבה, שכן הוא אמור להרצות ב־8:30 בכינוס שגרירי ישראל במערב אירופה, וב־11:00 להמריא לניקוסיה, לפגישות עם הצמרת המדינית והכלכלית של קפריסין.

מקורות זרים:

צפויה הסכמה של הסעודים לטיסות "אל על" ללא דגל בתחומם האווירי

מאת אריה ארד

סעודיה "נתנה יותר מרמז", שתסכים להגיע ל"הסדר תקופה כלשהו" עם ישראל, כדי שמטוסי "אל על" למזרח הרחוק וחזרה יורשו לעבור בתחום האווירי הסעודי – נודע ממקורות זרים.

המקורות אומרים, שארה"ב מזה, וירדן מזה, "מפעילות השפעתן" על סעודיה – כפי שישראל מנסה "להפעיל השפעתה" למען סיוע כספי לממשלו של המלך חוסין – שתיתן את האישור הדרוש, כדי להגיע להבנה הישראלית־ירדנית בדבר מעבר מטוסים אזרחיים בשמיהן, תמומש גם ביחס ל"אל על", לא רק ביחס למקבילה הירדנית. הסעודים, כאמור, "נתנו יותר מרמז", ליחסם החיובי לבקשה. עם זאת נותרו פתוחות שאלת העיתוי ושאלת הדרך המשפטית הראויה.

הסעודים לא היו רוצים לחתום כעת על הסכם תקופה כמקובל. לפיכך מוצעות כמה חלופות, בכגון זכרון־דברים, והבנה כתובה או הבנה בעל פה – הכל בערבות אמריקאית. "אל על" אף עלולה להתבקש לטוס לפי שעה בשמי סעודיה ללא הדגל על זנב המטוסים, שהרי ממילא לא כל מטוסי החברה נושאים את הדגל. הזנב של אלה צבוע תכלת, וזה הסימן היחיד המעיד על "אזרחותם" הישראלית.

נוצר הרושם, שהדיון בשאלת פתיחת נמלי התעופה הישראליים לירדן סוכם בחיוב עקרוני ועובר עתה לפסים מקצועיים, פיננסיים וטכנולוגיים.

דיון בנושאי תחבורה יבשתית – בכלל זה הכביש מירדן למצרים, והכבישים שיחברו את ישראל וירדן – סוכם עקרונית רק בחלקו. שאלת ההכרה ההדדית ברישוי רכבים ונהגים וכן תחולת פוליסות הביטוח עדיין לא סוכמו. כן לא סוכמה שאלת מעברים של אוטובוסים ומוניות בין שתי המדינות. בעניין זה נמשכים הדיונים בדרג הטכני.

מזג האוויר

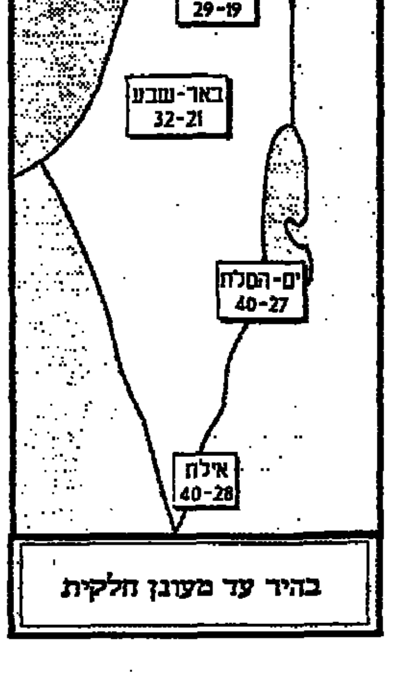

בהיר עד מעונן חלקית

צ'אנס

עלה ○; לב - 9; יהלום 9; תלתן - 9

חוקרים מירדן, ישראל ועזה ינסו לפתור יחד את מכת היתושים באיזור

מאת אמיר רוזנבליט

חוקרים מאוניברסיטת בן גוריון ייפגשו ביום שני הקרוב לכנס בן ארבעה ימים במלון "הילטון טאבה" עם חוקרים בכירים מירדן ומעזה, כדי לדון יחד בפרויקט משותף: מאבק במכת היתושים והזבובים, שכידוע אינם מכבדים גבולות פוליטיים.

הפרויקט, הממומן על ידי הסוכנות האמריקאית לפיתוח בינלאומי, יעסוק בפיקוח סביבתי, באסטרטגיות ושיטות לבלימת התפשטות של חרקים מעופפים הנפוצים בעמק הירדן, בעיקר באיזור ים המלח, בשני צידי הגבול הירדני־ישראלי, וכן באיזור עזה. החרקים, בעיקר יתושים וזבובים, הם המטרד העיקרי הפוגע באיכות החיים ובריאות האוכלוסיה באזורים אלה.

החוקר הישראלי הראשי של הפרויקט הוא פרופ' יואל מרגלית, מהמחלקה למדעי החיים באוניברסיטת בן גוריון בנגב. החוקר הירדני הראשי הוא ד"ר מנצור הוראני, שעמד בראש המשלחת הירדנית בשיחות השלום בין ירדן וישראל, ובראש הצוות בעזה עומד ד"ר ג'מאל סאפי, מנהל מכון המחקר להגנת איכות הסביבה בעזה. כמו כן שותף בפרויקט בית הספר למדעי הבריאות בהרווארד בראשותו של פרופ' אנדרו ספילמן.

פרופ' מרגלית זכה להכרה בינלאומית בעקבות מחקר שעשה על פיקוח ביולוגי על חרקים, ומאז שפורסמה תגליתו על השפעת הבקטריות היעילות על חרקי המוסקיטו, היא נמצאת בשימוש רב ברחבי העולם. ותוכנית הפיקוח הביולוגי נגד חרקי המוסקיטו, שבאמצעותה יושמה על ידו בצד הישראלי של דרום ים המלח, שיפרה בצורה משמעותית את איכות החיים של תושבי האיזור: לראשונה הם יכולים לשבת בערבים מחוץ לבתיהם בלי לסבול מעקיצות יתושים.

פרופ' מרגלית הסביר אתמול, כי בצד הירדני של חוף ים המלח יש כ־40,000 כפריים שמעבדים את האדמה והשימוש בדשן אורגני הוא אחת הסיבות למכת היתושים באיזור. לעומת זאת, בצד הישראלי של הגבול החרקים המעופפים מתפתחים בגלל מצבורים של מוצרים חקלאיים המפוזרים בשטח.

לדבריו, באיזור זה נפוצים לא פחות מ־20 סוגים של יתושים. גם איזור עזה מוכה חרקים ויתושים, בגלל תפקוד לא תקין של שיטת השפכים והביוב, השימוש הנפוץ בדשן אורגני, וצפיפות המגורים של התושבים.

המאמצים המשותפים של שלושת צוותי המחקר יופנו לשיפור רמת הבריאות של התושבים באותם אזורים ולקידום הכלכלה המקומית על ידי הדברת היתושים. בנוסף, הדגיש פרופ' מרגלית, הפרויקט יוצר מסגרת לעבודה משותפת בין מדענים ירדנים, ישראלים ופלסטינים לפתרון בעיות כשותפות ולפיתוח אפשרויות חדשות באיזור.

בפיצוץ ב"בית בלפור" נפצעו חמישה:

נציגי הסוכנות יצאו לא מרוצים ממפגש עם אנשי הביטחון הבריטים

מאת נתן רוני

מכונית תופת התפוצצה אתמול בשעה 12:50 (שעון לונדון) מול "בית בלפור" בהיירוד 741, ברובע פינצ'לי בלונדון. בבניין שוכנים משרדים של אירגונים יהודיים וישראלים, בהם משרדי הסוכנות וקרן היסוד.

הבניין היה ריק בעת הפיצוץ, שהחריד את האיזור. כתוצאה מהפיצוץ נפצעו קל חמישה עוברי אורח, כולם אזרחים בריטיים. הפצועים שוחררו בשעות הבוקר מבית החולים. לבניין נגרם נזק מועט.

"בית בלפור" הוא בניין עם קומת קרקע ועוד שלוש קומות. משרדי הסוכנות ממוקמים בשתי הקומות העליונות. ברובע פינצ'לי ריכוז יהודי גדול. זהו איזור הבחירה של ראש ממשלת בריטניה לשעבר, מרגרט תאצ'ר.

ראש משלחת הסוכנות היהודית בבריטניה יעקב לדר מסר כי אתמול נערכה שיחה בין אנשי הביטחון של הסוכנות לבין נציגי המשטרה הבריטית, בה טענו הבריטים כי הם לא צופים פעולות טרור נוספות לאחר הפיגוע בשגרירות. לדבריו, אנשי הביטחון של הסוכנות יצאו מהפגישה בתחושה של חוסר שביעות רצון נוכח תגובת נציגי הביטחון הבריטים.

מנכ"ל הסוכנות משה נתיב אמר אתמול: "לא ניתן למנוע בצורה מוחלטת אפשרות של פיגועים נגד מוסדות יהודיות וישראליות בחו"ל. לאחר הפיגוע בבואנוס איירס תיגברנו את אמצעי הביטחון בכל מוסדות הסוכנות בעולם, ואנחנו נוקטים את כל האמצעים האפשריים לסכל פיגועים אפשריים. יחד עם זאת, יש לזכור, כי בכל הקשור לאבטחת הסביבה הקרובה למוסדות יהודיים וישראלים, אנו תלויים בצורה מוחלטת במדינה המארחת. ישנן מדינות, בהן קיימת מודעות גבוהה לנושא הטרור, בעוד מדינות אחרות, במיוחד באמריקה הלטינית, המודעות נמוכה יותר. שיטת הפיגוע, מול בניין משרדי הסוכנות היהודית בלונדון, דומה מאד לשיטה בה השתמשו הטרוריסטים בארגטינה - הנחת מכונית תופת בעלת מטען רב עוצמה מול הבניין בו רוצים לפגוע. כמו שבישראל קיימת עירנות גבוהה לפגועי טרור, כך גם בבריטניה, למודת הטרור האירי, יש עירנות גבוהה יחסית לשאר מדינות אירופה".

"בריטניה סירבה להגביר אמצעי הביטחון על מוסדות יהודיים"

(ע). - בעת הפיצוץ ביום ג' בשגרירות הישראלית בלונדון, עסק הממונה על השגרירות, יעקב הדס, בשיגור מברק לארץ שכותרתו היתה: "בריטניה מסרבת להגביר את אמצעי הביטחון על המוסדות היהודיים בעיר". את הפרטים הללו אישר אתמול סמנכ"ל משרד החוץ, יהודה מילוא, בתוכנית "הכל דיבורים" בקול ישראל.

במהלך התוכנית התברר, כי בבוקר הגיע הממונה על השגרירות למשרד החוץ הבריטי, במטרה לדרוש את הגברת אמצעי הביטחון על בית בלפור, שבו ממוקמים מספר מוסדות יהודיים. הבריטים השיבו בשלילה לבקשה הישראלית, כיוון שלדבריהם, לא היו כל התרעות על פיגוע אפשרי במוסדות היהודיים.

הדס חזר לשגרירות, והתיישב לכתוב מברק למשרד החוץ בארץ, הכולל את התשובה הבריטית. בעודו מנסח את המברק, זיעזע פיצוץ אדיר את השגרירות. פחות מיממה מאוחר יותר התפוצץ מטען חבלה ליד בית בלפור, הבניין שבמשרד החוץ סירבו לתגבר את אמצעי הביטחון סביבו.

סמנכ"ל משרד החוץ יהודה מילוא אף טען בתוכנית, כי יש עוד מדינות, שבהן ישנה ערנות בלתי מספקת לצרכים הביטחוניים של הנציגויות הישראליות היהודיות בחו"ל.

רק שאלה/ יעקב לדר, ראש המשלחת הציונית בבריטניה

לפני חודש וחצי היתה התנכלות ליהודים; זה נסגר בשקט, וחבל

מאת נתן רוני

קהילת יהודי בריטניה, על 330,000 יהודיה, ועשרות מוסדות הציבור שלהם, מהווים, זה שנים, יעד לטרוריסטים מזרח תיכוניים. הקהילה מבוססת מאד, ומספר מוסדותיה גדול במיוחד, ועל כן היא מושכת מטורפים.

יעקב לדר, האם היהודים וחברי המשלחת הציונית בבריטניה נחשפו להתנכלויות טרוריסטיות בשנה האחרונה?

"היו התנכלויות בשנה האחרונה כלפי סטודנטים יהודים. הסטודנטים טיפלו בכך בצורה שקטה, יחד עם המשטרה. הבריטים לא אוהבים רעש, ולכן הם עברו בשקט. לא מזמן, לפני חודש וחצי, צצה בעיה נוספת של התנכלות ליהודים. זה נסגר בשקט, וחבל. לפני זמן מה התכנס בוומבלי קונגרס, שאירגנו אירגונים מוסלמים קיצוניים, ונשמעו בו התבטאויות לא נעימות נגד יהודים. אני יודע שחולק שם כרוז לא סימפטי, ואני עוד אראה אותו".

האם היה כאן מחדל של השירותים הביטחוניים המקומיים באבטחת המקום?

"אני חושב שהם בהחלט לא האמינו שזה יכול לקרות באנגליה. הם לא האמינו שזה יכול לקרות בלב ליבה של אירופה. היו פגישות ברמה של שגרירות ישראל ושלטונות הביטחון המקומיים, ואנשי השגרירות לא יצאו מרוצים מהפגישות. אנחנו ביקשנו, לאחר הפיצוץ בשגרירות, להגביר שמירה, והם לא התייחסו לכך בצורה רצינית. הם היו שומרים רק בשעות העבודה".

אתה יכול לשחזר מה קרה בבניין?

"ב־12:50 התפוצצה מכונית תופת, שנעצה בכניסת הבניין המוגנת. המכונית פגעה בחנויות בסביבה. שלושה עוברי אורח נפגעו באורח קל. הבניין היה ריק. בבנין התנפצו כל החלונות. המצב סביר בבניין, וברגע שהמשטרה תסיים את בדיקותיה בבניין, נחזור לעבודה סדירה".

היהודים המקומיים נבהלו ללחץ?

"אף אחד לא אוהב להיות מטרה. אנחנו מתוסכלים יותר מהם, כי יש לנו בארץ טרור מתמשך. עכשיו, אני מניח, יהיו דיונים בין הקהילה לשלטונות הביטחון על הגברת אמצעי הביטחון אבל הפתרון חייב להיות בכיוון שעליו הצביע ראש הממשלה יצחק רבין: התארגנות משותפת של מדינות המערב לפגיעה בטרור האיסלמי הקיצוני".

משלחת הסיוע הישראלית שבה מבואנוס איירס, אמש (צילום: אילן אוסטרובייבר/ ישראל סאן)

בואנוס איירס

כל הניספים נהרגו בפיצוץ או מיד אחריו

מאת און לוי

"כוח החילוץ הישראלי פעל בארגנטינה במשך 160 שעות ברציפות ללא הפסקה, והסתייע בעיקר בבני הנוער של הקהילה היהודי בארגנטינה. אולי ההפתעה החיובית הגדולה ביותר שהיתה לנו היתה שכמעט כולם דוברי עברית. הם היו לעזר עם רמת מוטיבציה ומסירות בלתי רגילים. במהלך המיבצע הזה חילץ הכוח 60 גופות של ניספים באסון. כמובן שהיינו מאד שמחים אם היו אנשים חיים מתחת להריסות, אבל היום, אחרי שראינו את הגופות שחילצנו, ניתן לראות בוודאות שכל הניספים נספו בפיצוץ עצמו או בדקות הקצרות לאחריו", כך אמר אתמול האלוף זאב ליבנה, מפקד פיקוד העורף, שחזר אתמול עם משלחת החילוץ וההצלה מארגנטינה.

הוא הוסיף: "האסון הזה הוא אסון כבד מאד לעם היהודי לארגנטינה. היקף העצום של האסון הוא כתוצאה משלושה מרכיבים: מכונית תופת עם מאות קילוגרמים של חומר נפץ, בניין ישן שלמעשה התפורר וגרם לכך שלא יהיו ניצולים, והעיתוי הגרוע, מבחינתנו, ומוצלח מאד, מבחינת מבצעי הפיגוע, של הזמן בו הבניין היה הומה".

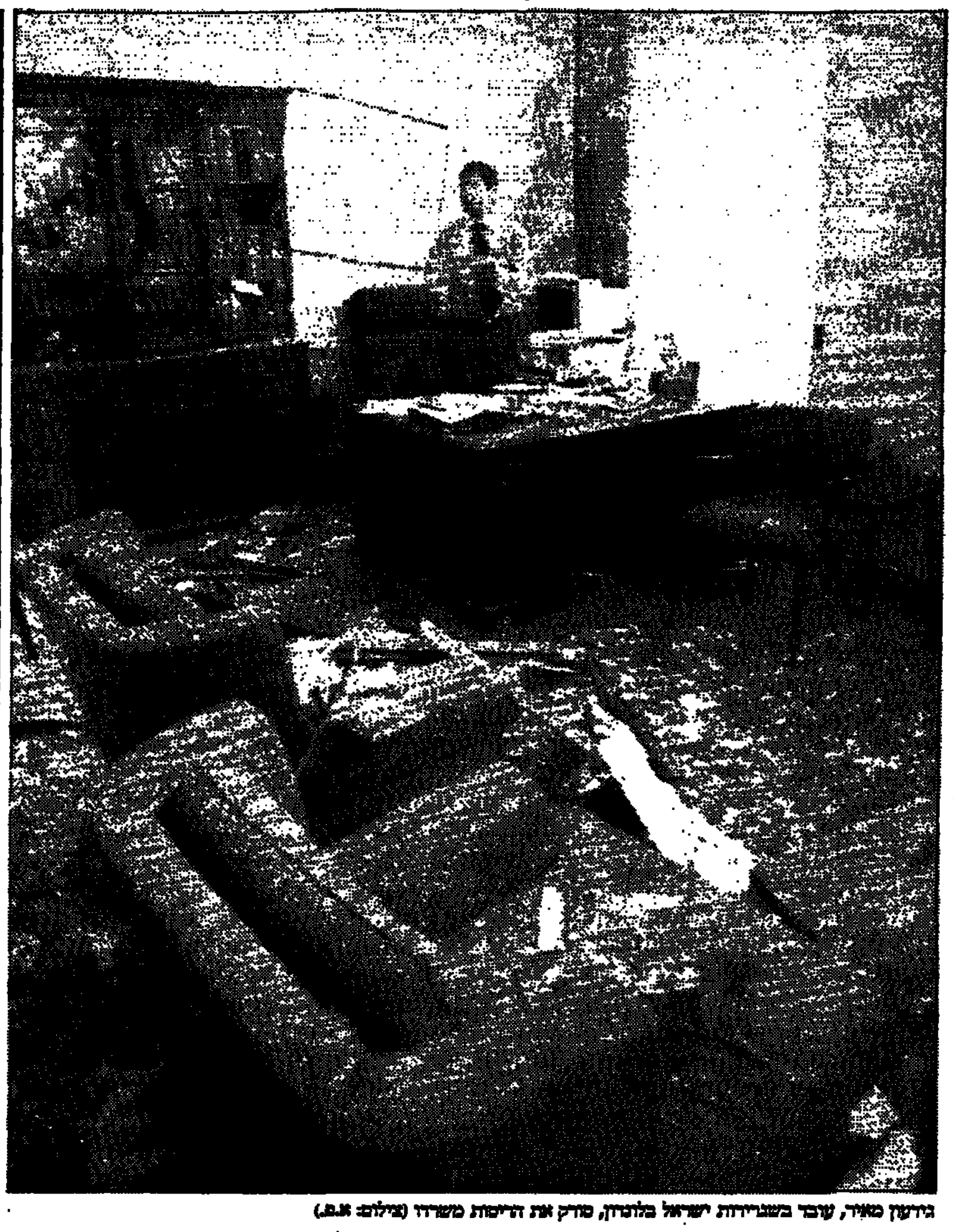

גידעון מאיר, עובד בשגרירות ישראל בלונדון, סוקר את הריסות משרדו (צילום: א.פ.)

שדר ישראלי לאנגלים:

"מצפים למאמץ מעבר למה שנעשה עד עתה לאבטחת מוסדותינו בבריטניה"

מאת מוטי בסוק

יהודה מילוא, סמנכ"ל אירופה במשרד החוץ בירושלים, הביע אתמול בפני ג'ון וייט, הממונה על השגרירות הבריטית בישראל, את הדאגה העמוקה של ממשלת ישראל מהפיגועים בשגרירות ישראל בלונדון ובבית בלפור.

וייט זומן למשרד החוץ בירושלים בהעדרו מהארץ של השגריר הבריטי. הממונה התבקש להעביר בדחיפות לשלטונות בריטניה וממשלתה את הדאגה העמוקה השוררת בישראל נוכח שני הפיגועים. מילוא הביע בפגישה את התקווה כי השלטונות וכוחות הביטחון הבריטיים יעשו כל מאמץ, מעבר למה שנעשה עד עתה, כדי להגן ולהבטיח את הבנינים בהם שוכנים מוסדות ישראליים ויהודים בבריטניה כולה. ישראל סבורה כי בשל ההתקדמות בתהליך השלום עלולים ארגוני טרור מוסלמים ואחרים, המתנגדים לקיומה של ישראל, לרכז מאמץ מיוחד, במטרה לנסות ולפגוע בתהליך. לכן נדרשת עירנות עליונה של שלטונות הביטחון בבריטניה, ובכל העולם. מילוא דיווח לוייט כי מיד לאחר הפיגוע בבואנוס איירס פנה הממונה בשגרירות ישראל בלונדון, יהודה הדס, אל הגורם האחראי במשרד החוץ הבריטי בבקשה להגביר את הערנות והאמצעים המעשיים להגנה על מוסדות ישראליים ויהודים. בית בלפור צויין כיעד אפשרי.

אתמול יצא ללונדון סמנכ"ל משרד החוץ, נסים בן־שטרית, כדי לבדוק הערכות לוגיסטית לשיפוץ בנין השגרירות, בתיאום עם השלטונות המקומיים. בהתאם לממצאים בשטח יוחלט על צעדים ופעולות נוספות. שגריר ישראל בלונדון, משה רביב, טען אתמול כי אין טעם להטיח האשמות בבריטיים. יש להתרכז בהגברת סידורי הביטחון סביב המוסדות הישראליים והיהודיים. השגרירות נמצאת בקשר עם הגורמים הרלבנטיים. אתמול הורה השגריר לעובדי השגרירות לעשות כל מאמץ כדי להחזיר את השגרירות לפעולה תקינה.

יצוין כי מיד לאחר הפיגוע בבואנוס איירס התבקשו שגרירויות ישראל בכל העולם לפנות אל משרדי החוץ המקומיים ולבקש מהם להגביר את הערנות של גורמי הביטחון בכל הקשור למוסדות ישראליים ויהודיים.

לונדון (ע"י.אפ.ב.) - שר החוץ הבריטי דאגלאס הרד קיבל אתמול את שגריר ישראל משה רביב, והביע בפניו את צערו על שני הפיגועים במטרות ישראליות ויהודיות בלונדון.

דובר משרד החוץ הבריטי מסר, כי הרד אמר שהוא מצטער צער עמוק על נסיבות הפיגוע, והבטיח "לעשות הכל כדי ללכוד את מבצעיהם". הוא הציע "את כל הסיוע האפשרי" לתיקון בנין השגרירות, שנפגע קשות בפיגוע הראשון. הפגישה ארכה 20 דקות, ונערכה לאחר הזמנת שגריר בריטניה בישראל אל משרד החוץ הישראלי, שם הובעה בפניו מורת רוחה של ממשלת ישראל מאמצעי הביטחון שננקטו בלונדון להגנה על מטרות יהודיות וישראליות.

רבין: הגיע הזמן שהעולם הדמוקרטי יתעורר ויתאחד במלחמה נגד הטרור

(ע).- ראש הממשלה, יצחק רבין יצא אתמול בקריאה למנהיגי העולם לשתף פעולה במלחמה בטרור.

במסיבת עתונאים עם שובו מוושינגטון אמר: "מעשי הטרור מסכנים לא רק את ישראל והיהודים. ראינו את זה בפיצוץ במגדלי התאומים בניו יורק. אם העולם לא יתאחד במאבק נגד תנועה איסלמית איומה, קיצונית ובין־לאומית, אז נראה מעשים לא רק נגד ישראל אלא גם נגד אלה התומכים בשלום".

רבין הוסיף שהמחבלים סבורים שיוכלו להרתיע את עושי השלום, וגילה: "נשיא אפריקאי שביקר כאן אמר לי שהוא הורה לסגור את השגרירות האירנית והעירקית בארצו, וזאת על דעת עצמו". רבין אמר: "אם העולם לא יתעורר ימצא עצמו העולם חי תחת איום ומעשי טרור. הגיע הזמן שהעולם הדמוקרטי, החופשי, ואלה המתנגדים למעשי טרור כאמצעי להשגת מטרות פוליטיות יתאחד".

רבין אמר שהענין עלה בשיחתו עם הנשיא קלינטון, ומה שייעשה בפועל יידון בהמשך.

לדבריו, האחריות לעשיית השלום מונחת על כתפי הצדדים לתהליך, אך הדבר לא ייעשה בדרך של ועידה בין־לאומית אלא במו"מ ישיר, עם כל מדינה בנפרד, תחת הגג העקרונות של ועידת מדריד. "לכן לא אבקש מכל מנהיג ערבי אחר להתערב במו"מ בין ישראל לבין כל אחד משותפיה למו"מ", אמר.

רבין ורעייתו, שר החוץ שמעון פרס, יו"ר הכנסת שבח וייס ופמלייתם נתקבלו בנתב"ג בטקס צבאי מלא. לאחר שסקר את משמר הכבוד ואחרי נגינת התקווה ע"י תזמורת צה"ל, צעד רבין על השטיח האדום לאורך השורה הארוכה של מקבלי פניו.

בדבריו במסיבת העיתונאים אמר ראש הממשלה כי אינו צופה שנגיע לחוזה שלום עם ירדן "בשבוע הבא, או בחודש הבא", והוסיף שנותרה עבודה רבה להשגת היעדים. הוא סיפר, שבפגישה שהיתה לו ולאשתו עם חוסיין ומלכתו, העניק למלך ההאשמי אלבום המתאר את עבודת הציפוי בזהב של כיפת מסגד עומר על הר הבית, מפעל שנמשך שנתיים ובוצע במימון ירדני. "אנחנו מכבדים את המציאות הקיימת באשר לאחריותה של ירדן למקומות הקדושים למוסלמים בירושלים, וגם בשלב הבא ניתן עדיפות גבוהה לתפקיד ההיסטורי של ירדן", אמר.

גבר ואשה איראניים נעצרו בארגנטינה כחשודים בפיגוע

(ע"א.א.פ.) - גבר ואישה ממוצא איראני נעצרו אתמול על ידי משטרת ארגנטינה כחשודים בהשתתפות בפיצוץ בית הקהילה היהודית בבואנוס איירס, מסר דובר משטרתי.

המשטרה הודיעה אתמול על מעצרו של גבר איראני, אך לא הוסיפה כל פרטים נוספים. אשה איראנית נעצרה שלשום בשדה התעופה הבין־לאומי איזייזה, הסמוך לבואנוס איירס, בשל אחזקה בדרכון מזויף. לעומת זאת הודיעה המשטרה, על שחרורם של שני אנשים שנחשדו במכירת הטנדר שבו היה חומר הנפץ.

איש צבא איראני שהתגורר תקופה ארוכה בבואנוס איירס חשוד כאחראי לארגון הפיגוע בבירת ארגנטינה, מסר מקור משפטי.

בידי רשויות המשפט בארגנטינה נמצא תאור מדויק של האיש, שנמסר על ידי דיפלומט איראני לשעבר, מנושאה מואתמר, שניצל מנסיון חטיפה של סוכנים אירניים שהתכוונו להביאו לטהראן.

מואתמר מתגורר כעת בקאראקאס, לשם נסע שופט ארגנטיני כדי לגבות את עדותו. השופט קיבל רשימה של החשודים העיקריים בפיגועים נגד שגרירות ישראל ב־1992 ונגד בניין ארגון "אמיא", ציין המקור.

נשיא ארגנטינה, קרלוס מנם אמר בראיון לטלוויזיה הצ'יליאנית כי "החקירה מתקדמת ומצביעה לעבר אלה שנטלו אחריות לפיגוע, הארגונים האיסלאמיים השיעים שמרכז פעולותם בלבנון".

לדבריו, הדיפלומט האיראני לשעבר התריע לפני יומיים כי "בשעות הקרובות יתבצע פיגוע טרור בלונדון". שני פיגועים במכונית תופת היו בלונדון ביומיים האחרונים, בהם נפצעו 20 בני אדם.

יו"ר ארגון הגג של יהודי ארגנטינה, ראובן ברכה, אמר שלשום כי החקירה מתקדמת וכי החוקרים אופטימים, אם כי זהירים. שגריר איראן בארגנטינה האדי סולימאן, שזומן בדחיפות למשרד החוץ בבואנוס איירס, אמר בצאתו כי לא חל שינוי ביחסים בין שתי המדינות.

חזבאללה מכחיש אחריות לפיגועי לונדון וארגנטינה

(ע"י).- ארגון חזבאללה הכחיש אתמול כל מעורבות בפיגועים נגד מטרות ישראליות ויהודיות בלונדון ובבואנוס איירס.

"לארגון אין קשר לפיגועים שאירעו בארגנטינה ובלונדון", אמר שייח' נעים קאסם, סגן המזכיר הכללי של חזבאללה.

הוא תיאר כ"מגוחכות" את ההאשמות הישראליות, שחזבאללה היה אחראי לפצצה שהרסה את בנין הקהילה היהודית בבואנוס איירס. "מה שמגוחך בהאשמות האלה הוא, כי הן נאמרו מיד לאחר הפיגועים, למרות שפקידים ישראלים בכירים וגורמים אחרים מודים, כי אין להם כל מידע", אמר קאסם בראיון לכתב רויטר. "זה אומר שההאשמות נאמרו ללא כל הוכחות. הן נאמרו במטרה לספק את הצורך הישראלי להסית את הדעת מכשלונה להגן על אזרחיה".

קאסם הוסיף, כי חזבאללה הודיע על אחריותו להתקפות נגד הכוחות הישראליים בדרום לבנון, "אם כך, למה עלינו לחשוש מנשיאה באחריות למבצעים במקומות אחרים? האשמותיה של ישראל הן הוכחה לאי יכולתה לגלות את מבצעי הפיגועים האמיתיים", הוסיף.

כנס שגרירי ישראל באירופה נפתח היום

מאת מוטי בסוק

היום ייפתח בירושלים כנס של שגרירי ישראל במערב אירופה. בכנס ישתתפו 24 שגרירים וראשי נציגויות. שגריר ישראל בבריטניה, משה רביב, שהגיע לארץ כדי להשתתף בכנס, אך חזר שלשום ללונדון בעקבות הפיצוץ בבניין השגרירות שם.

הכנס, שנערך תחת הכותרת "ישראל בתהליך השלום", ייפתח בהרצאה של שר החוץ שמעון פרס. המארגנים החליטו לקיים את המפגש בארץ ולא באחת ממדינות אירופה, כדי לאפשר לשגרירים להתעדכן ממקור ראשון על ההתפתחויות האחרונות בתהליך השלום. במפגש יוגדרו גם יעדי ישראל באירופה המערבית, בעיקר באיחוד האירופי.

הנושאים שיעלו לדיון יהיו: ההתפתחויות בערוצים השונים בתהליך השלום, כלכלת ישראל, ההסכם הכלכלי עם הפלסטינים, בטחון ישראל והתמורות במזרח התיכון. במהלך הכנס יתקיים דיון מפורט ביחסי ישראל עם אירופה וההסכם החדש בין ישראל לאיחוד האירופי. יום אחד יוקדש לסיור בשטחים. בנוסף לשר פרס יופיעו בפני השגרירים שר האוצר, נשיא התאחדות התעשיינים, סגן שר החוץ, מנכ"ל משרד החוץ, מנכ"ל משרד המדע, וראשי צוותי המו"מ לשלום. הכנס יסתיים ביום שני הקרוב.

ח"כ מחמיד קורא לרבין לאפשר למשורר הפלסטיני דרויש לבקר בארץ

מאת מוחמד חליליה

יו"ר סיעת חד"ש בכנסת, ח"כ האשם מחמיד, פנה אתמול במכתב לראש הממשלה ושר הביטחון יצחק רבין, בבקשה להתיר למשורר הפלסטיני הנודע מחמוד דרויש לבקר בארץ כדי להשתתף בפסטיבל נצרת בספטמבר. מחמוד דרויש, תושב הכפר שדיירה שליד עכו, עזב את הארץ ב־1964 והצטרף לאש"ף כחבר הוועד הפועל האחראי על תיק החינוך והתרבות. כידוע, מחמוד דרויש התנגד להסכם אוסלו שנחתם בין ישראל ואש"ף.

דראוושה התבקש לפעול למען שחרור עצירים לפסטיניים

מאת מוחמד חליליה

הרשות הפלסטינית בקשה מח"כ עבד אל־וואהב דראוושה שיפנה לרה"מ יצחק רבין שיאפשר למספר אנשי ביטחון פלסטיניים לחזור לרצועת עזה. במכתב ששיגר היועץ לזכויות האדם, עוה"ד איברהים אבו דקא לח"כ דראוושה, הוא מצרף רשימה שמית של 47 אנשי ביטחון פלסטיניים החוזרים לרצועת עזה והנמצאים יותר מחודשים באחד ממחנות הצבא המצריים ברפיח.

صكتا من الاجل

היום מתחיל הביקור הרשמי הראשון של שר החוץ בקפריסין

מאת מוטי בסוק

שר החוץ שמעון פרס יוצא היום בצהריים לקפריסין לביקור שיימשך שלושה ימים. זהו ביקור רשמי ראשון של שר חוץ ישראלי בקפריסין.

פרס יוצא לאי הסכן להזמנת עמיתו הקפריסאי, אלקוס מיכאלידיס. הביקור נקבע לפני מספר שבועות, עוד לפני "ההתגוששות" בין פרס ורה"מ, יצחק רבין, בוושינגטון, ומהווה ביקור גומלין לביקורו של מיכאלידיס בארץ בנובמבר 1993. הוא מסמן התחממות נוספת ביחסים בין שתי המדינות בחודשים האחרונים, מאז נחתם "הסכם העקרונות" בין ישראל לאש"ף. לפני כשבועיים ביקר בארץ נשיא קפריסין, גלאפקוס קלרידיס, אותם בביקור פרס, יחד עם שר החוץ שלו. במסגרת הביקור נפתחה שגרירות קפריסין בישראל.

אל שר החוץ תתלווה משלחת של אנשי תעשיה ועסקים, במגמה להדק ולהרחיב את שיתוף הפעולה בין שתי המדינות. לאחרונה נחתמו הסכמי שיתוף פעולה בין קפריסין וישראל בתחומי התעופה, הבריאות, התיירות, הסחר והתקשורת. במהלך ביקורו יפגש פרס עם נשיא קפריסין, עם שר החוץ שלה ובכירי משרדו, ועם הארכיבישוף של האי. פרס יפגש גם עם אנשי תעשיה, מסחר, כלכלה ואקדמיה, ועם אגודת הידידות ישראל-קפריסין. במהלך הביקור יחתום פרס על עוד שני הסכמים לשיתוף פעולה, בתחומי התרבות והחקלאות.

מושב הקיץ בכנסת הסתיים בשמועה שחוסיין עומד לנאום במושב הבא

מאת דניאל בן-סימון

הסתיים מושב הקיץ של הכנסת ה-13. דווקא ביום עבודתה האחרון, התרוקנה הכנסת מיושביה בשעות הצהריים. שרים וחברי כנסת העדיפו לקבל את פניו של ראש הממשלה השב הביתה, מאשר לעסוק בחקיקה של הרגע האחרון.

למען האמת, הצטיינו הימים האחרונים של מושב הקיץ בנושאים שוליים. היה ניסיון נואש להעביר במה שיותר הצעות חוק, אלא שרובן הצטיינו בפרוזאיות. גם הצעות לסדר היום ושאילתות חסרות עניין העסיקו את חברי הבית בימים האלה. אברהם הירשזון העלה למשל הצעת חוק היינים, אבנר שאקי העלה הצעת חוק שירותי הדת היהודיים. צריך להדגיש שלסיום המינורי של המושב אחראי המלך חוסיין. ההסכם שנחתם בוושינגטון, הטקסים היפים ששודרו משם, תפסו את מירב תשומת הלב של חברי הבית. אלה העדיפו לשבת במשך שעות מול מסך הטלוויזיה המוצב במזנון חברי הכנסת ולצפות בהיסטוריה, מאשר לשבת במליאה ולהאזין לדן תיכון ולרון נחמן.

אירוע מעניין ומשעשע התרחש שלשום, כששר המשפטים דוד ליבאי הציג הצעת חוק להסכם עזה ויריחו. אחד מסעיפיה העיקריים של ההצעה הוא הגבלת פעילותם של המוסדות הפלסטיניים בירושלים. בתום הנאומים, התחוור לליבאי שההצבעה לקריאה ראשונה בסכנה בשל מיעוט חברים מהקואליציה. הוא עלה לבמה וביקש לדחות את ההצבעה ליום המחרת, בטענה שחברי הקואליציה שהו במסיבת חתונה.

היושבת ראש אסתר סלמוביץ', שהצהירה בעבר שהייה הם קו ישר אחד, לא נענתה לבקשה החריגה. היא הודיעה על הצבעה. ליבאי התעשת והודיע שהוא מתכוון למשוך את דברי תשובתו עד הבוקר. התקנון מאפשר לשר המגיש הצעת חוק להשיב לדוברים בלא הגבלת זמן. סלמוביץ' הרימה ידיים. "אני מציע שגברתי תשקול את העניין", איים בהומור ליבאי, "אחרת אני אדבר עד הבוקר, ואני יכול לדבר עד הבוקר, שיתן לי ה' כוח".

התפתח ויכוח קולני בין השר לחברי האופוזיציה. בכלל נהוג שמשיכת זמן היא נשק שנתון בידי האופוזיציה. הפעם החליט ליבאי להפגין את כשרונו הרטורי. חברי הכנסת של האופוזיציה נבהלו מהאפשרות והעדיפו להגיע לפשרה, לפיה תידחה ההצבעה למועד אחר.

ח"כ דדי צוקר, פרלמנטר פעיל במיוחד, הצליח להעביר בשעות הקטנות של ליל שלשום הצעת חוק שמטרתה להשית עונש על מעשה גזעני. "הגזענות היא תופעה מאוסה ומחרידה, שיש להכריתה על כל ביטוייה השונים, הן המעשיים והן המילוליים", הסביר.

לימור לבנת, בסיוע חברי כנסת מהמפד"ל, הצליחה להעביר בקריאה שלישית הצעת חוק שעצרה הצעות שנועדו לקצר את שבוע הלימודים. על פי הצעת החוק לא יהיה שבוע הלימודים קצר משישה ימים אלא באישור ועדת החינוך של הכנסת.

כנהוג בסיום מושב כנסת, גם הפעם הפיצה לשכת יושב ראש הכנסת כמה נתונים מעניינים על מושב הקיץ. הצעות חוק פרטיות נחשבות להישג אישי של המציע. בשורה הראשונה ניצבים חיים אורון ממרצ, שהגיש 33 הצעות חוק, חמש מהן הפכו לחוקים. יגאל ביבי מהמפד"ל הגיש 56 והעביר ארבע, אלי דיין מהעבודה הגיש 48 והעביר לספר החוקים שמונה, נעמי חזן רשמה אף היא שמונה חוקים בספר החוקים, תאופיק זיאד הצליח להגיע לשישה חוקים, יצחק לוי ולימור לבנת עם חמישה. האלופים בהצעות חוק פרטיות שהפכו לחוקים הם דוד מגן מהליכוד — 20 חוקים, ואברהם פורז ממרצ עם 19.

אלופי ההצעות לסדר היום הם יגאל ביבי מהמפד"ל, רחבעם זאבי ממולדת, תמר גוז'נסקי מחד"ש, שהגישו כ-50 הצעות כל אחד. יצחק שמיר לא הגיש אף הצעה אחת.

את מקומו של חיים רמון כמשיב הרשמי על הצעות לסדר היום תפס משה שחל, שהוחלף עם התפטרותו של רמון מהממשלה לשר המתאם עם הכנסת.

את שיא הנאומים מטעם הממשלה מחזיק שר המשפטים דוד ליבאי, שנשא בשלושת המושבים האחרונים לא פחות מ-312 נאומים. אחריו צועד בבטחה שר המשטרה משה שחל עם כ-200 נאומים. בקרב חברי הכנסת משתייכים הנואמים הבולטים ביותר לאופוזיציה. רק במושב האחרון הצליח מיכאל איתן מהליכוד לנאום 152 פעמים, יוסף בארגר 119, דוד מגן 167 ודן תיכון 125 פעמים.

תם עוד מושב של הכנסת ה-13. בימים האחרונים רוחשות בבית המחוקקים שמועות עקשניות לפיהן ינאם המלך חוסיין מעל דוכן הכנסת. זו תהיה הופעה שנייה של מנהיג ערבי מאז הופעתו ההיסטורית של הנשיא סאדאת, לפני 17 שנה.

חשוד שהונה חברת יהלומים

פרקליטות המדינה ממליצה להעמיד לדין את פלטו שרון

מאת נתן רומי

פרקליטות המדינה ממליצה להעמיד לדין את ח"כ שלעבר שמואל פלטו שרון בחשד לעבירות מירמה שביצע נגד חברת סחר יהלומים בצרפת.

לפני כחצי שנה הגישה חברה צרפתית לסחר יהלומים תלונה במשטרת ישראל נגד פלטו שרון, וטענה כי הונה אותה במהלך עסקה עימה. עימו חשוד ישראלי צרפתי, אנדריי קלראס.

על פי החשד הקים הח"כ לשעבר שמואל פלטו שרון חברה פיקטיבית שעסקה בסחר יהלומים בצרפת. חברה זו היתה אמורה לרכוש את היהלומים שם ולהביאם לארץ. על פי התלונה הונה פלטו שרון עם שותפו את חברת היהלומים הצרפתית בהיקף של מיליוני פרנקים.

תלונת החברה הצרפתית נחקרה על ידי המחלקה לחקירות פשעים במטה הארצי. אתמול אישר ראש אגף החקירות, ניצב יוסף לוי, כי המשטרה סיימה את החקירה, והמליצה להעמיד את פלטו שרון לדין על עבירות מירמה.

פרקליטות המדינה קיבלה לידיה את התיק והמליצה אף היא להעמיד את שמואל פלטו שרון לדין.

מאות חרדים התפרעו באתר החפירות ביפו ותקפו חופרים ושוטרים

המשך החפירות התאפשר לאחר מעצרם של 24 מהמפגינים

מאת אלי ברנר

משטרת מרחב איילון עצרה אתמול 24 חרדים שהתפרעו ותקפו שוטרים באתר החפירות ברחוב יפת ביפו.

מאות חרדים התגודדו אתמול בבוקר בפתח האתר אשר במהלך החפירות המבוצעות בו נחשפו קברים שלדעת אנשי רשות העתיקות הם קברים של נוצרים.

החרדים ניסו להיכנס לאתר בכוח, אך המשטרה מנעה בעדם ועצרה, כאמור, 24 מהם. במשך היום נחקרו ושוחררו רוב העצורים.

החפירות במקום החלו לפני כשנה כדי לאפשר הקמת פרויקט דירות על-ידי יזם פרטי שרכש את הקרקע מהפטריארך היווני אורתודוקסי.

לפני כמה שבועות התפרעו במקום חרדים ובראשם רבנים מאתרא קדישא בטענה שמחוללים קברים. פשרה שהושגה ביוזמת מפקד מחוז תל-אביב איפשרה את המשך החפירות תוך הבטחה שאם יימצאו קברים נוספים יוזמנו אנשי אתרא קדישא לבדוק אותם. אך לאחר התפרעויות נוספות במקומות שונים בארץ הופסקו החפירות.

בעקבות החלטת היועץ המשפטי לממשלה, מיכאל בן-יאיר, שיש לבצע את החפירות בהתאם לחוק ולא למסור לחרדים עצמות לקבורה במהלכן, חודשו אתמול החפירות במדרון יפו בכוונה לסיימן עוד באותו יום ולאפשר המשך עבודות הבנייה במקום. המשטרה הציבה במקום כוחות בתיאום עם רשות העתיקות.

בשעות הבוקר המוקדמות הגיעו למקום מאות חרדים, התפרעו והפריעו למהלך החפירות. החרדים תקפו את החופרים, הפכו ג'יפ השייך לרשות העתיקות והתנפלו גם לעבר השוטרים. הכביש ברחוב יפת נחסם לתנועה לזמן מה.

לאחר שבוצעו מעצרים נמשכו החפירות כשכוח משטרה חוצץ בין החרדים המפגינים ובין אתר הבנייה.

הארכיאולוג יוסי לוי ממחוז המרכז באגף העתיקות אמר אתמול, כי מדובר בכ-40 קברים של נוצרים מהתקופה הרומית ביזנטית.

ישראל כוננה יחסים דיפלומטיים עם איי קפ-ורדה במערב האוקיינוס האטלנטי

מאת מוטי בסוק

קפ-ורדה וישראל חתמו אתמול בליסבון על הצהרה משותפת לכינון יחסים דיפלומטיים ביניהן.

חתמו על ההצהרה בנימין אורון, שגריר ישראל בפורטוגל, ושגריר קפ-ורדה בפורטוגל. קפ-ורדה היא קבוצת איים, כ-450 ק"מ מערבית לסנגל. חיים בהם כ-900,000 תושבים הדוברים פורטוגזית. הפורטוגלים גילו את האיים השוממים ב-1460 ויישבו אותם. בינהם היו יהודים רבים. עם הזמן היגרו לאיים גם תושבים מסנגל וגיניאה. מקומם של האיים הפך אותם לתחנת סחר בין שלוש יבשות, אפריקה, אירופה ואמריקה. לפני תשע עשרה שנה קיבלו האיים עצמאות מפורטוגל. השלטון באיים היה בידי תנועה מרכסיסטית, שעמדה בראש המאבק לעצמאות. ב-1991 היתה קפ-ורדה למדינה הראשונה בעולם שעברה ממשטר מרקסיסטי חד מפלגתי למשטר דמוקרטי ללא שפיכות דמים. המנצחת בבחירות היתה "התנועה הדמוקרטית". קרלוס ואגון וגה נבחר לראש ממשלה. לדבריו השם ואגון בא מהשם ואנונו, והורי הוריו היו סוחרים יהודים ממרוקו.

קפ-ורדה שימשה עד לאחרונה כחברה לא קבועה במועצת הבטחון של האו"ם.

ארגון פלסטיני פורש טוען כי בידיו מידע על נעדרי צה"ל

ביירות (עיא.פ.פ.). — ארגון פלסטיני פורש מסר אתמול כי בידיו מידע על גורלם של החיילים הישראליים שנישבו או שהוכרזו כנעדרים בלבנון מאז 1982, וציין כי הוא ימסור את המידע תמורת תנאים מסויימים.

"נודיע מאוחר יותר על התנאים, בהתאם לאינטרסים של העם הפלסטיני ושל האומה הערבית", נאמר בהודעה החתומה על ידי "בריגאדות הקודש אבו ג'יהאד". הקבוצה, שפרשה מארגון הפת"ח, הופיעה לראשונה בשטחים שנתיים לאחר תחילת האינתיפאדה, ודבר לא נשמע ממנה מאז 1990.

"בידינו ההחלטה. לערפאת, אחר כניעתו המשפילה, אין כל סמכות על אנשינו."

מחלוקת במרצ על הסכם ש"ס

אלוני: חברי רוקדים "מה יפית" לפני רבין; צוקר: נתמוך בהסכם בלי קושי

מאת אמיר גימון

ראשי מרצ חלוקים בדעתם באופן מהותי באשר להסכם הקואליציוני שנחתם בין העבודה לש"ס, וזאת על אף החלטת סיעת מרצ להטיל וטו על החקיקה המוצעת מחשש להפרת הסטאטוסקוו בענייני דת.

בעוד יו"ר מרצ, השרה שולמית אלוני, נחושה בדעתה לצאת למאבק בנגד ההסכם, מצדדים יו"ר ועדת חוקה, ח"כ דדי צוקר, וככל הנראה גם השר אמנון רובינשטיין, בחלק מן ההסכם, ומסתייגים בעיקר מן התוספת שנוספה לו לאחר שהסתלקו מן המשא-ומתן - הבטחה לתקן בחקיקה כל הפרה של הסטאטוסקוו והקמת ועדת משפטנים, כפי שמוצע בהסכם.

לדברי אלוני, משמעות ההסכם עם ש"ס היא מהפיכה קונסטיטוציונית, שתהפוך את ישראל למדינת הלכה, וחבריה, המצדדים בחלק מההסכם "רוקדים 'מה יפית' בפני ראש הממשלה רבין". לעומתה אומר צוקר, כי אם ישיבו את ההסכם לנוסח המקורי שגובש בנציגי מרצ במשא-ומתן עם ש"ס, כלומר, לתיקון חוק יסוד כבוד האדם וחירותו, תוכל מרצ לתמוך בכך ללא שום קושי. עם זאת, צוקר ער לקושי הציבורי העומד בפניו, בבואו להסביר את תמיכתו בהסכם.

השרה אלוני אמורה להיפגש היום עם ראש הממשלה רבין, כדי להסביר לו את פשר הוטו של מרצ ואת התנגדותה להסכם.

הוויכוח בתוך מפלגת העבודה בדבר נוסח ההסכם הקואליציוני עם ש"ס עשוי לעלות היום בישיבת לשכת מפלגת העבודה וסיעתה, שתתקיים בצהריים בבית מפלגת העבודה בתל-אביב. אפשר שההסכם יידון גם בישיבת פורום שרי העבודה, הצפויה לאחר מכן. יו"ר סיעת העבודה ח"כ אלי דיין זימן אתמול את חברי הסיעה לדיון מיוחד שיתקיים ביום ראשון בשאלת ההסכם עם ש"ס.

אתמול נערכו חוגים ואישים במפלגת העבודה לקראת הוויכוח הצפוי. השר דוד ליבאי אמר, כי הוא עומד בהתנגדותו לנוסח ולתוכן הדברים שעליו חתמו ביום ראשון שעבר ראשי העבודה וש"ס. גם חברי הכנסת חגי מירום, יעל דיין ואורי אור מתכוונים להביע את התנגדותם בדיונים הצפויים.

חוג הצעירים במפלגת העבודה, חוג "אלטרנטיבה" יתכנס היום בצהריים, שעה קלה לפני כינוס לשכת העבודה וסיעתה, כדי לדון בעמדת החוג בויכוח הצפוי על ההסכם. אנשי החוג הזמינו לדיון את השר דוד ליבאי וחבר הכנסת רפי אדרי, כדי שיציגו את עמדותיהם.

יו"ר סיעת ש"ס, חבר הכנסת שלמה בניזרי, אמר אתמול לאישים בעבודה, כי ש"ס תתנגד לכל שינוי בהסכם, ולו השינוי הזעיר ביותר, וכי שאלת הצטרפותה לממשלה תלויה בכך. בעבודה העריכו אתמול, כי פטירת אשת הרב עובדיה יוסף עלולה לעכב את ההתקדמות המעשית לקראת החתימה הסופית ואישור ההסכם - הליכים המחייבים מעורבות אישית של מנהיג ש"ס הרב יוסף, השרוי עתה באבל.

12 חשודים בסחר בסמים נעצרו במבצע במרחב הנגב בעקבות הפעלת סוכן סמוי

מאת אמיר רוזנבליט

12 חשודים בסחר בסמים, שהופללו על-ידי סוכן סמוי, נעצרו שלשום בלילה ואתמול לפנות בוקר במסגרת מבצע לביעור נגע הסמים בבאר-שבע שנערך על-ידי משטרת מרחב הנגב. שלושה מהחשודים נמנים עם בכירי סוחרי הסמים הפועלים במרחב.

מעצרם של החשודים התאפשר לאחר פעילות אינטנסיבית שנמשכה חמישה חודשים אשר במהלכם הופעל סוכן סמוי על-ידי ראש היחידה המרכזית של משטרת מרחב הנגב, רב-פקד יוסי קפל, שפיקד על המבצע אתמול. במשך תקופה זו ביצע הסוכן עסקות שונות עם העבריינים, כשהוא מקפיד לתעד את כל הפעילות.

במהלך פעילותו של הסוכן, שהתמקדה בעבריינים אשר פעלו במגזר הבדואי בנגב, נפתחו 27 תיקים נגד חשודים בסחר בסמים ונתפסו מאות גרמים של סם מסוג הרואין.

לפשיטה שנערכה אתמול לפנות בוקר, ושבמהלכה נעצרו 10 חשודים, קדם שלשום בערב מבצע משולב, שבמהלכו הופעלו אמצעים מהמתקדמים שקיימים בידי המשטרה. במבצע זה נעצרו שני חשודים תוך כדי עסקת סמים ונתפסו 273.63 גרם הרואין. כן נתפסו שני כלי רכב ששימשו את הסוחרים, שלושה פלאפונים, מכשיר קשר ויותר מ-10 אלפים שקל במזומן.

נוסף על 12 החשודים שנעצרו במבצע הלילי ובפשיטה לפנות בוקר, נעצרו אתמול בבוקר שני חשודים במהלך ביצוע עסקת סמים ונתפסו 50 גרם הרואין, רכב, מכשיר פלאפון ואקדח.

המשטרה תפעל להעמדתם של החשודים לדין בתוך תקופת מעצרם והחילוט האמצעים שנתפסו ברשותם לטובת המדינה.

יצוין, כי זהו פיצוח שני של סוכן סמוי במרחב הנגב השנה. הסוכן הראשון פעל בתחילת השנה והתמקד במגזר היהודי, בעיקר באזור העיר באר-שבע.

מפקד משטרת מרחב הנגב, תנ"צ יוסף אבני, ציין, כי משטרת מרחב הנגב מנהלת מאבק חסר פשרות בסחר בסמים ופעילותה מהווה סכר בפני התרחבות התופעה.

דובר משטרת מרחב הנגב, סנ"צ פנחס יחזקאלי, מסר, כי בחצי השנה הראשונה נפתחו במרחב 278 תיקים נגד חשודים בסחר בסמים, לעומת 183 תיקים שנפתחו בתקופה המקבילה אשתקד. גם כמויות הסם שנתפסו השנה גדולות בהרבה מהכמויות שנתפסו אשתקד. בששת החודשים הראשונים של השנה נתפסו 3.873 ק"ג הרואין, 11.232 ק"ג חשיש ו-9.792 ק"ג מריחואנה, לעומת 234 גרם הרואין, 2 ק"ג חשיש ו-73 גרם מריחואנה בתקופה המקבילה אשתקד.

מפקד המחוז הדרומי של המשטרה, ניצב שמעון לוי, אמר, כי לצד פעולות האכיפה שמבצעת המשטרה יש לנהל מאבק מערכתי משולב, תוך התמקדות על פעולות המניעה והגדלת מעורבות הורים, גורמי החינוך וגופים ציבוריים וקהילתיים.

בנק קונטיננטל לישראל בע"מ

הודעה ללקוחותינו

החל מיום 31.7.94 יעלו שעורי ריבית החובה כדלהלן:

1. שעורי הריבית השנתיים על אשראי בחשבון החוזר

שעור הריבית החדש

מרכיבי הריבית	שעור השינוי	ריבית תעריפית	ריבית מתואמת
ריבית בסיסית – "פריים"	+0.5%	14.2%	14.97%
תוספת סיכון מירבית	—	6.0%	—
שעור הריבית המירבית על אשראי מאושר	+0.5%	20.2%	21.78%
תוספת ריבית חריגה מירבית	—	6.5%	—
שעור הריבית המירבית על אשראי חריג	+0.5%	26.7%	29.49%

2. עמלת הקצאת אשראי – 0.75% לרבעון.
3. דמי ניהול – 95 ש"ח לרבעון.

הודעה זו מתפרסמת במקום משלוח הודעות.

הוצאת ספרים עם עובד בע"מ

הודעה על אסיפה כללית

ניתנת באה הודעה לבעלי המניות של החברה, בדבר כינוס אסיפה כללית מן המנין שתתקיים ביום 7.8.94 בשעה 12.30 במשרדי החברה רח' מזא"ה 22, תל-אביב.

על סדר היום:
1. אישור דוחותיה הכספיים של החברה – 1993.
2. מינוי רואה חשבון.
3. אישור מינוי חברי מועצת המנהלים של החברה.

בעלי המניות יהיו רשאים למנות בא כח. כתב המינוי של בא כח יהיה בנוסח המופיע בתקנון ההתאגדות של החברה. כתב המינוי יופקד במשרדי החברה לא פחות מ-48 שעות לפני מועד האסיפה.

הדירקטוריון

הודעה ללקוחות

העלאה בשיעורי ריבית החובה

החל מיום א' 31.7.94 תחול העלאה בשיעורי ריבית החובה כדלקמן:

פרטי מרכיב הריבית	שיעור השינוי	שיעור הריבית החדש (שנתי) תעריפית	שיעור הריבית החדש (שנתי) מתואמת
א. ח.ח.ד			
ריבית חובה בסיסית (פ)	+0.5%	13.8%	
תוספת סיכון מירבית	—	3.5%	
הריבית על אשראי מאושר	+0.5%	17.3%	18.46%
תוספת ריבית על חריגה	—	3.5%	
הריבית על אשראי חריג	+0.5%	20.8%	22.48%
שיעור עמלת הקצאת האשראי הינו 0.375% לרבעון מראש (ללא שינוי)			
דמי ניהול קבועים 95 ש"ח לרבעון מראש (מקודם 88 ש"ח) בתוקף מ-15.7.94			
ב. חח"ד פרטי			
ריבית חובה בסיסית (פ)	+0.5%	13.8%	
תוספת סיכון מירבית	—	8.6%	
הריבית על אשראי מאושר	+0.5%	22.4%	24.35%
תוספת ריבית על חריגה	—	3.5%	
הריבית על אשראי חריג	+0.5%	25.9%	28.53%
עמלת הקצאת אשראי 1.5 ש"ח לחודש (ללא שינוי)			
דמי ניהול קבועים 6 ש"ח לחודש (ללא שינוי)			
ג. עו"ש מקבלי משכורת ונימלאים			
עד 1.000.00	+0.5%	15.3%	16.20%
מ-1.000.01 עד למסגרת	+0.5%	17.2%	18.34%
חריגה מהמסגרת	+0.5%	25.4%	27.92%
ד. עו"ש רגיל			
כל סכום שהוא	+0.5%	25.4%	27.92%

ה. בכל ההלוואות השקליות בהן הריבית משתנה לפי שיעור ריבית החובה הבסיסית בחח"ד (פ), לרבות אשראי באמצעות כרטיס ישראכרט (ישראקרדיט משופר) המנוהל בריבית משתנה לפי הפריים, שיעור הריבית יעלה ב-0.5% לשנה.

הודעה זו מתפרסמת במקום משלוח הודעות ללקוחות.
פרטים נוספים ניתן לקבל בסניפי הבנק.

בנק מסד בע"מ

נצבא חברה להתנחלות בע"מ

הודעה על אסיפה כללית רגילה

1. ניתנת בזאת הודעה לבעלי המניות כי האסיפה הכללית הרגילה של החברה תתכנס ביום ראשון 7.8.94 בשעה 15:30, בחדר ישיבות הנהלה בקומה השישית בבית אגד, דרך פתח תקוה 142, תל-אביב.
2. סדר היום:
אישור הדו"חות הכספיים 1992-1993.
3. הערות:
א. אם בשעה היעודה לכינוסה של האסיפה היעודה לא יהיה מניין חוקי, תדחה האסיפה לשבעה ימים ותתכנס באותו מקום ובאותה השעה ותהיה חוקית בכל מספר המשתתפים - שלא יפחת משניים.
ב. חבר הרוצה להצביע באמצעות בא-כוח יוכל לעשות כך בתנאי שימנה מיופה-כח כדין.
ג. טופסי יפוי כח ניתן לקבל במשרדי החברה, ברח' המסגר 38, תל-אביב.
ד. כתבי יפוי-כח יש להפקיד במזכירות החברה, במשרדה ברח' המסגר 38, תל-אביב לא יאוחר מ-48 שעות לפני מועד כינוס האסיפה.

ה ה נ ה ל ה

הודעה

על הפצת יחידות קרן מור ללא שיעור הוספה

לרגל מלאת 10 שנים לתקופת פעולתה של קרן מור תימכרנה יחידות הקרן במחירן היסודי ללא שיעור הוספה בתקופה החל ביום א', 31.7.94 עד יום ה' 1.9.94.

הודעה זו אינה מהווה הצעה לרכישת יחידות.

דיקלה חברה לניהול קרנות נאמנות בע"מ
המנהל

אלמגור-בריטמן נאמנויות בע"מ
הנאמן

חברת החשמל לישראל בע"מ

חייג חשמל — שירות טלפוני להודעות על תקלות 24 שעות ביממה

ירושלים	02-580666	חיפה	04-647647	תל-אביב	03-5633777
נתניה	053-621222	נהריה	04-925456	עפולה	06-592511
אילת	07-372191	פתח-תקוה	03-9225131	אשדוד	08-561411
צפת	06-970211	אשקלון	051-736741	ראשון-לציון	03-9632488
באר-שבע	057-462666	רחובות	08-459991	טבריה	06-792275
רמלה	08-221813	חדרה	06-324791	רעננה	052-911111
כרמיאל	04-881751				

בהתאם לתשקיף הרינו לפרסם את שיעור הריבית השנתי של אג"ח דלתא-גליל

שיעור הריבית שנמסר ע"י הנאמן לתקופה שבין 1.8.94 ועד 31.1.95 הינו 7.0%.

תרום דם והצל חיי אדם

הודעה בדבר הגשת בקשה לבית המשפט לפירוק חברה

בבית המשפט המחוזי בחיפה

תיק 66/94

בעניין: פירוק החברה – חוף ים (חיפה) הדרומי סבנות בע"מ

המבקש: מנחם הפקל ע"י ב"כ עו"ד מ. גורביץ

נמסרת בזה הודעה, כי ביום 2.5.94 הוגשה לבית המשפט המחוזי בחיפה בקשה לפרק את החברה הנ"ל וכי בקשה זו תישמע בבית המשפט המחוזי בחיפה ביום 1.11.94 בשעה 8.45 בפני כב' השופטת גב' גילאור.

כל נושה או משתתף של החברה שברצונו לתמוך במתן צו הפירוק או להתנגד לו, רשאי להופיע בשעת הדיון, בעצמו או באמצעות עורך הדין שלו, לאחר שימסור למבקש הודעה על רצונו זה. את ההודעה יש למסור לב"כ המבקש עו"ד מ. גורביץ או לשלוח בדואר באופן שתגיע לידיו של ב"כ המבקש עו"ד מ. גורביץ לפי המען: רח' הנביאים 20 ת.ד. 44518 חיפה מיקוד 31458 לא יאוחר משעה 16.00 ביום 20.10.94.

לנושה או למשתתף שיבקש זאת, ימסור המבקש, תמורת תשלום, העתק מהבקשה לפירוק.

מ. גורביץ, עו"ד, רח' הנביאים 20 ת.ד. 44518 חיפה מיקוד 31458

מלונות ים סוף

הודעה על אסיפה כללית שנתית של בעלי מניות של החברה

שתתקיים ביום 9 באוגוסט 1994 בשעה 15:00 במשרדה הרשום של החברה ברח' קויפמן 4 תל-אביב

על סדר היום:
1. אישור דו"ח המנהלים והדו"חות הכספיים ליום 31.12.93.
2. מינוי רואי חשבון וקביעת שכרם.
3. מינוי מנהלים ואישור חוזי העסקתם.
4. שונות.

הערה: חבר הזכאי להיות נוכח ולהצביע באסיפה הנ"ל, זכאי למנות בא כוח שיהיה נוכח ויצביע במקומו, ובלבד שהמסמך הממנה בא כוח יופקד במשרדה הרשום של החברה לא פחות מארבעים ושמונה שעות לפני מועד האסיפה.

בפקודת הדירקטוריון,
רוני חידש
מזכיר החברה

לוח מסחריות 24 שעות ביממה בחיוג חינם

קבלת מודעות אבל דבר

177-022-9977

מכבדים כרטיסי אשראי

בצער רב אנו משתתפים במותה של חברתנו הפנסיונרית

חינקיס רחל

ומשתתפים באבלם הכבד של החבר חינקיס ברוך וכל המשפחה

ההלויה תתקיים היום, יום חמישי 28.7.94 בשעה 14.00 בבית העלמין כפר נחמן ברעננה.

ועד עובדי חברת החשמל לישראל
מרחב הדרום
החברים הפנסיונרים בחברת החשמל

לחברנו יצחק דרחשן

איתך באבלך במות

אמך ז"ל

בנק הפועלים בע"מ

סניף יד-אליהו

הספינה "אח"י אילת" הגיעה לנמל חיפה

מאת און לוי

"היא אמנם קטנה אבל שובבה", אמר הנשיא עזר וייצמן בטקס קבלת ספינת הטילים "אח"י אילת" מדגם "סער 5", אתמול ברציף הצבאי בנמל חיפה.

ביציע המוזמנים ישבו קצינים וחיילים, בני משפחות שכולות ומשפחות הניצולים מהמשחתת "אילת", מפקדי חיל הים בעבר ונספחים צבאיים. ספינות טילים שליוו את הספינה החדשה בכניסתה לנמל, התיזו סילוני מים למרומים, אוניות צי הסוחר צפרו לכבודה, תזמורת צה"ל השמיעה מנגינות לכת, והקהל מחא כפיים בקצב.

מפקד חיל הים, אלוף עמי איילון, אמר כי "אח"י אילת היא פרי תכנון ישראלי של ספינת הטילים העתידית של חיל הים. הספינה אמורה לתת מענה לאיום הימי בעשור הבא בלוחמת שטח, לחימה נגד צוללות ויכולת להתגונן נגד מטוסים וטילים. על הספינה יותקנו כאן מערכות לחימה מהמתקדמות בעולם. היא תצויד בטילי "ברק", במערכות ללוחמה אלקטרונית ומערכת לגילוי צוללות, ובטורפדו נגד צוללות. בירכתיה מוצב מסוק מדגם "דולפין".

מסעה של "אילת" ממספנות "אינגלס" שעל גדות המיסיסיפי בארה"ב לנמל חיפה, ארך 18 ימים. אורכה 86 מטרים, רוחבה 12 מטרים, מהירותה יותר מ־34 קשר (ימי 63 קמ"ש), והיא יכולה לשהות בים 24 ימים רצופים.

"אח"י אילת" מנציחה את שלוש אוניות חיל הים שקדמו לה: אוניית מעפילים וקרב, המשחתת, שטובעה באוקטובר לפני 27 שנים, וספינת טילים שנבנתה במספנות שרבורג והוצאה מהשירות בינואר שנה שעברה.

"יש לי היום מצב רוח מצוין בגלל שתי סיבות", אמר הנשיא וייצמן, "אח"י אילת" נקשרת עכשיו לרציף בנמל הבית שלה, ובעוד שעה ינחתו ראש הממשלה ושר החוץ בנתב"ג, לאחר עבודתם החשובה בארה"ב."

את ברכת העיר המאמצת, חיפה, הביא ראש העירייה עמרם מצנע.

"חיל הים מתכונן נגד כל אותם ציים שכרגע נמצאים במצב מלחמה נגדנו. הצי העיקרי הוא הצי הסורי, אבל המציאות היא מאד דינמית ומאד מאד לא יציבה. מדינת ישראל תהיה תלויה בים, לא רק בחמש ולא רק בעשר השנים הבאות, אלא ככל שאני יכול לראות קדימה", כך אמר אתמול מפקד חיל הים האלוף עמי איילון לרגל הגעת ספינת ה"סער חמש" לנמל אילת.

לדברי מפקד חיל הים, "כדי להבטיח שחיל הים יוכל להמשיך להביא למדינת ישראל את כל מה שמדינת ישראל זקוקה לה, צריכים לבנות כח שיהיה מסוגל לתת מענה על האיומים שייתפתחו לאורך קווי השיט ובכל מקום שבו יתפתח איום שאולי ממנו משוגר נשק למדינת ישראל". הוא הוסיף, "'הסער חמש' היא התשובה למה שנראה בעינינו כאיום בשנים הבאות שהוא איום שכנראה יהיה פריפריאלי יותר, ויחייב אותנו להפליג רחוק יותר. 'הסער חמש' מרחיב את מעטפת הפעילות ומעטפת היכולות המבצעיות של חיל הים."

לדברי מפקד חיל הים הבאת ה"סער חמש" חייבה את חיל הים לערוך קיצוץ משמעותי וחיסכון. שתי ספינות ה"סער חמש" הנוספות יגיעו לישראל האחת בסוף השנה והספינה הנוספת תגיע במהלך שנת 1995.

הנשיא ומפקד חיל הים בטקס קבלת הספינה החדשה (צילום: דו"צ)

תא"ל גיורא ענבר – מפקד יחידת הקישור של צה"ל בלבנון

(ע). – אלוף־משנה גיורא ענבר מונה על־ידי הרמטכ"ל, רב־אלוף אהוד ברק, למפקד יחידת הקישור של צה"ל בלבנון. עם מינויו יועלה לדרגת תת־אלוף.

ענבר יחליף את תת־אלוף גבי אשכנזי המתמנה לראש חטיבת המבצעים במטה הכללי. גבי אשכנזי יחליף את תת־אלוף שמואל ארד, המתמנה לאלוף פיקוד העורף במקומו של האלוף זאב ליבנה.

אל"מ ענבר, 39, בן קיבוץ גבע, התגייס בשנת 1973 לחטיבת גולני. במבצע ליטאני נלחם כמ"פ גולני בגזרת בינת ג'בל. בין השנים 80־82 פיקד על סיירת גולני. בתקופה זו ביצעה היחידה פעולות רבות נגד מחבלים בלבנון. בין היתר פיקד על הכוח שפרץ לבית הילדים בקיבוץ משגב עם לחילוץ בני ערובה.

"סער 5" תעודת זהות

ספינת מלחמה מצוידת היטב

מאת און לוי

ספינת הטילים "סער חמש" תוכננה ואופיינה על ידי חיל הים בתפיסה מבצעית שתיתן מענה לאיום הימי בעשור הבא בלחימת השטח, לחימה נגד צוללות ויכולת התגוננות נגד מטוסים וטילים.

אורכה של הספינה 86 מטר ורוחבה 12 מטר. היא מסוגלת לשהות 24 יממות רצופות בים ולשייט למרחק אלפי קילומטרים מבלי להזדקק להצטיידות או לתדלוק. הספינה מצוידת במערכת הנעה מודרנית המורכבת משילוב של טורבינת גז ושני מנועי דיזל. צוות ספינת "סער 5" דומה בגודלו לצוותים המאיישים את ספינות "הסער 4" המצויות כיום ברשות חיל הים וזאת הודות לרמת האוטומציה הגבוהה בספינה.

כנהוג בחיל הים הישראלי רוב המערכות הן פרי תיכנון של התעשיות הבטחוניות של ישראל, העיקריות שבהן:

- מערכת שליטה ובקרה מרכזית המיוצרת על ידי חברת "אלביט" - משלבת את כל המידע מהמערכות השונות לתמונה מעובדת של שדה הקרב הימי ומשמשת כלי עזר למפקד בקבלת החלטות.
- מערכת מכמ"ים חדישה מתוצרת חברת "אלתא" וחברת "קדרון" בארה"ב, המשלבת מכ"ם לגילוי טילים תוקפים, מכ"ם חיפוש אווירי ומכ"ם חיפוש שטח.
- מערכת לוחמה אלקטרונית כנגד טילים תוקפים המפותחת ע"י החברות "אלישרא", "אלביט" ורפא"ל.
- מערכת "הגנה קשה" כנגד טילים ומטוסים מדגם "ברק" המפותחת על ידי התעשיה האווירית ורפא"ל.
- מערכת תקיפה מתוחכמת הכוללת טילי "הרפון".

בנוסף, תצוייד הספינה במערכות גילוי ותקיפת צוללות אוייב המהוות איום על הנמלים ותנועת הספינות לישראל בזמן חירום.

הפרקליטות דחתה הצעת בג"ץ לשקול פרסום שם ראש השב"כ

(ע).- פרקליטות המדינה דחתה אתמול את הצעת שופטי בית המשפט העליון, שלמה לוין, דב לוין ויעקב קדמי, לשקול שוב אם לאפשר את פרסום שמו של ראש השב"כ.

הדיון נערך בעתירה שהגיש המקומון של רשת שוקן בירושלים, "כל העיר", נגד החלטת הצנזור לאסור על פרסום שמו של ראש השב"כ. נציגת פרקליטות המדינה, עו"ד נילי ארד, טענה כי אם יתאפשר פרסום השם, הדבר יגרור בקשות נוספות – לפרסום תמונתו, לפרסום פרטים על בכירים נוספים בשב"כ, ולפרסום פעולות מבצעיות חשאיות.

השופטים ביקשו לקבל חומר על התייחסות לסוגיה זו במדינות אחרות, לצורך השוואה, ולכן נדחה הדיון בעתירה ב־4 חודשים.

נציג העותרים, עו"ד מיבי מוזר, ביקש במהלך הדיון לאפשר את פרסום השם במסגרת כתבה שהתבקשה במקומון. זאת לאור העובדה שזהותו של ראש השב"כ כבר ידועה זמן רב לרבים. בעניין זה ציין עו"ד מוזר, כי ראש השב"כ משתתף באירועים חברתיים רבים ואף נפגש באחרונה עם אישים פלסטיניים.

השופט שלמה לוין שאל את עו"ד מוזר אם הוא מעוניין למקד את טענותיו במישור העקרוני או הנקודתי, בעניין פרסום שמו של ראש השב"כ הנוכחי. עו"ד מוזר נענה להצעת השופטים, שפנו לעו"ד ארד לשקול את פרסום השם בנסיבות אלה.

עו"ד ארד טענה בתשובתה, כי אין מנוס מדיון במישור העקרוני, מכיוון שלטענתה מה שעומד על הפרק אינו פרסום שמו של ראש השב"כ הנוכחי, אלא הפגיעה בפעילות המבצעית של מערכת הביטחון בארץ ובחו"ל.

מחלוקת בין השופטים סביב הגדרת המושג פרטיות

ביהמ"ש העליון: מאגר מידע לצ'קים ללא כיסוי – נוגד הוראות חוק הגנת הפרטיות

(ע).- "פרסום שמו ופרטיו של אדם במאגר מידע בשל צ'ק שלא כובד, עלול לגרום להכללתו בעשרות רשימות בארצות רבות ולגרום לו נזק בלתי משוער. הוא עלול למצוא את עצמו ברשימות שחורות לרוב, והדבר עלול לגרום לאיבוד אפשרות לגיוס כספים ולהרס כלכלי שלו ושל החברות המצויות בשליטתו".

כך קבעו אתמול שופטי בית המשפט העליון, גבריאל בך, יעקב קדמי וטובה שטרסברג־כהן, שקיבלו את ערעור רשם מאגרי המידע, ופסקו כי אין לאפשר למשה נטוביץ ועוזי ארגמן להפעיל מאגר מידע בעניין צ'קים, שסורבו והתחייבויות שלא כובדו.

השופטים קבעו, כי הפצת מידע על העניינים הפרטיים של כותבי הצ'קים מהווה פגיעה חמורה בפרטיות, במובנו של חוק הגנת הפרטיות. נקבע כי הפעלת מאגר המידע המבוקש חורגת מהאיזון הראוי שבין הצורך להגנת הפרטיות לבין האינטרס הציבורי להגן על הסוחרים והציבור מצ'קים ללא כיסוי.

נטוביץ וארגמן ביקשו להפעיל את המאגר על סמך מידע שהתכוונו להשיג מבעלי עסק שונים. רשם מאגרי המידע סירב לבקשתם. השניים עירערו לבית המשפט המחוזי בירושלים, שקיבל את ערעורם.

בעקבות זאת עירער הרשם, באמצעות עו"ד משה גולן, לבית המשפט העליון.

השופט בך קבע בפסק הדין, כי אין להגזים בחשיבות המאגר בסיוע למניעת עבריינות פלילית. משיכת צ'קים ללא כיסוי, לדבריו, היא "תופעה נפוצה למדי בעולם המסחרי, אולם לא כל אי פרעון צ'ק או שטר נחשבים לעבירה פלילית". הוא הדגיש כי יש מצבים רבים בהם צ'ק אינו נפרע על ידי הבנק בגלל טעות טכנית כלשהי, ובמקרה כזה פרסום שמו של מוסר הצ'ק לא משרת את האינטרס הציבורי, שהוא מניעת העבריינות.

עוד מציין השופט בך, כי המחוקק קבע את האיזון הראוי בעניין זה בחוק, והתיר פרסום פרטים רק במקרה שבו הוגבל חשבונו של אדם בנסיבות מחמירות. לשם כך, צריך להתקיים התנאי שבמשך 12 חודשים סירב הבנק לכבד לפחות 10 צ'קים.

השופטים, שהגיעו להחלטה פה אחד בערעור שעמד בפניהם, נחלקים במישור העקרוני בעניין הגדרת העניינים הפרטיים שעליהם חל איסור לפגיעה על פי החוק. השופט בך מצדד בפרשנות רחבה לאיסור הפגיעה בפרטיותו של אדם, ואילו השופטת שטרסברג־כהן מבקשת לדון בכל עניין שעומד בפני המשפט בסוגיה זו לגופו.

השופט בך מזכיר, כי סעיף אחד לחוק הגנת הפרטיות קובע: "לא יפגע אדם בפרטיות של זולתו ללא הסכמתו". הוא מפרש סעיף זה בעזרת כמה דוגמאות: למשל, כתובתו ומספר הטלפון של אדם נכללים בין ענייניו הפרטיים שניתן לפרסם רק בהסכמתו. אפשר להסיק לגבי הסכמה זו מכך שהאיש מוסר פרטים אלה לפרסום בספר טלפונים. אם עומד אדם על החזקת טלפון במספר חסוי, משמעות הדבר שאינו מסכים – ואז פרסום המספר עלול להוות פגיעה בפרטיות.

השופט בך קובע, כי גם מספר תעודת זהות ומספר חשבון הבנק של אדם הם עניינים הפרטיים, אך אם הוא כותב צ'ק לטובת אדם אחר ועל הצ'ק מודפסים פרטיו, ניתן לראות בכך את הסכמתו להעברת הפרטים לאותו אדם. השופט בך מסייג זאת בקובעו, כי אין פירוש הדבר שפרסום פרטים אלה ברבים למטרה פסולה לא עשוי להוות פגיעה בפרטיות.

השופטת שטרסברג־כהן מסתייגת מהפירוש הרחב, וקובעת כי לאור העובדה שבחוק לא מוגדר המושג פרטיות, בית המשפט ישרת את מטרות החוק אם ידון בכל מקרה לגופו.

ארגון עובדי קופ"ח דורש דמי ביגוד:

"קופ"ח הכניסה יד לכיס שלנו ואנחנו נכניס יד לכיס שלה"

מאת עזרא חן

יו"ר ארגון עובדי קופת־חולים הכללית, חיים ברנס, הזהיר אתמול כי אם משכורת יולי, שתשולם ב־5 באוגוסט, לא תכלול את מלוא דמי הביגוד וההבראה, יפתחו העובדים בעיצומים שיתבטאו במתן שירותים שונים ללא גבייה תמורתם.

העובדים היו אמורים לקבל תשלומי ביגוד והבראה במשכורת יוני, אך במסגרת תוכנית הבראה בקופת־חולים לתקופת ביניים, מתכוונים הנהלת קופת־חולים וההסתדרות לדחות תשלומים אלה למשכורת ספטמבר.

"יש לי הרגשה שלא מתכוונים לדחות את תשלום דמי ההבראה והביגוד, אלא מתכוונים לשלול מאיתנו את כל הסכום, כתרומה לתוכנית ההבראה, כפי שדרשו לפני שנה וחצי שנתרום חמישה אחוז משכרנו", אמר ברנס. "אם לא נקבל את הכספים במשכורת הקרובה, ניתן שירותים חינם, כמו תרופות ללא גביית היטל, אי גביית תשלום לביקורים בחדרי מיון ועוד. קופת־חולים וההסתדרות הכניסו יד לכיס שלנו, ואנחנו נכניס יד לכיס שלהם", אמר ברנס.

יו"ר ההסתדרות, חיים רמון, אמר אתמול כי הוא "מצטער על החלטת המזכירות הארצית של עובדי קופת־חולים, שהתבקשו להסכים לדחייה של 50 אחוז מקצבת הביגוד ודמי ההבראה, וגם זאת רק למי שמרוויחים יותר מ־3,000 ש"ח. זאת, בשעה שהקופה נמצאת באחת משעותיה הקשות ביותר, ולאחר שהממשלה התחייבה להעביר לקופת־חולים 400 מיליון ש"ח, וההסתדרות מעבירה השנה לקופת־חולים 90 אחוז מהמס האחיד, בנוסף ל־120 מיליון שהתחייבה להעביר, וכתוצאה מכך למשכן נכסים", אמר רמון.

"כל שיבוש במהלך התקין של תפעול הקופה יפריע למאמצים להגיע לפתרון ארוך טווח לגרעון בסך ארבעה מיליארד ש"ח, ועלול להביא לקיצה של הקופה כגוף הנותן שירותים ל־3.5 מיליון איש", אמר רמון.

מסתעפת החקירה נגד עיריית באר־שבע וראשה בחשד לחשבונות הוצאות כפולים

מאת אמיר רוזנבלים

חקירת היחידה הארצית לחקירות הונאה על המתרחש בעיריית באר־שבע, המתמקדת בחשבון ההוצאות של ראש העירייה, יצחק רגר, הולכת ומסתעפת.

בעקבות הפרסומים שהופיעו בשבוע שעבר בעיתון "ידיעות באר־שבע", שבהם נחשפו מסמכים העשויים להטיל חשד לכאורה על פעילותו הציבורית של רגר, זומנו לתחקור ותשאול שני עיתונאים: יצחק שתיל, עורך העיתון, ועמוס דה־וינטר, כתב המקומון "כל הנגב" של רשת "ידיעות תקשורת". ביום רביעי שעבר זומן לתחקור נוסף גם גזבר העירייה לשעבר, אביב כהן, שבין היתר נשאל על אודות נושאים שונים אשר הופיעו באותה כתבה.

ראש עיריית באר־שבע, יצחק רגר, נחקר באחרונה על־ידי חוקרי השלוחה הדרומית של היחידה הארצית לחקירות הונאה בחשד שקיבל בשנים האחרונות החזרים כספיים מכמה גורמים בגין אותן הוצאות.

על־פי החשד הגיש ראש עיריית באר שבע בעשרות מקרים חשבון הוצאות אישיות הן לעירייה והן לחברה הכלכלית לפיתוח באר־שבע או לקרן לפיתוח באר־שבע. בכמה מקרים הוגשו, על־פי החשד, חשבונות מקבילים לעירייה, לקרן לפיתוח באר־שבע ולחברה הכלכלית. בין היתר נחקרו על־ידי היחידה הארצית לחקירות הונאה שלושה גזברים של העירייה. הגזבר המתפטר, אריה אחנביג ושני הגזברים שקדמו לו, מאיר בלבן ואביב כהן. כמו כן נחקר מנכ"ל קרן באר־שבע היוצא, הרב יצחק יליין.

בחודשים האחרונים פשטו אנשי היחידה על משרדי העירייה, החברה הכלכלית והקרן לפיתוח באר־שבע ונטלו עמם מאות מסמכים.

יצוין, כי ראש עיריית באר־שבע, יצחק רגר, משמש כיו"ר מועצת המנהלים של החברה הכלכלית לפיתוח באר־שבע ויו"ר מועצת המנהלים של הקרן לפיתוח באר־שבע.

הכתבה שפרסם "ידיעות באר־שבע" בשבוע שעבר מתבססת על שבעה מסמכים החושפים חשד לכאורה שרגר ניצל את קופת העירייה בהגישו חשבונות כפולים להחזר הוצאות.

שתיל חשף, בין היתר, פתק בכתב ידו של ראש העירייה שבו הוא מבקש מהגזבר לשעבר, אביב כהן, לאשר לו החזר הוצאות בסך 7,200 שקל. בפנייתו מסתמך רגר על קבלה שהוא תרם תמונה מאוספו הפרטי לערב שנוקדש לאיסוף תרומות לבית החולים סורוקה בבאר־שבע. מהפנייה עולה שהתמונה נמכרה במכירה פומבית תמורת 7,000 שקל. רגר מבקש מהגזבר להחזיר לו סכום זה בתוספת 200 שקל עבור המסגרת. על־פי העיתון דחה הגזבר את דרישתו של רגר.

במקרה אחר שנחשף בכתבת התחקיר של העיתון העניק רגר תמונה מאוספו הפרטי כמתנת נישואין לתושב באר־שבע ששמו לא פורסם. העיתון טוען שרגר דרש מעירייה להחזיר לו סך של 1,000 דולר, שווי התמונה, ובמקרה זה הועבר הסכום לחשבונו.

מסמך נוסף שפרסם העיתון מגלה שרגר דרש החזר כספי של 500 שקל לארבע תמונות שניתנו בארבע חתונות. בין מקבלי התמונות שני עיתונאים מבאר־שבע, עמוס דה־וינטר וחיים ולקאי, שלא ידעו שהמתנה ניתנה על חשבונו של משלם המיסים.

בעדותו השבוע בפני מפקד השלוחה הדרומית של היחידה לחקירות הונאה, סנ"צ מישה שאולי, הכחיש דה־וינטר שקיבל תמונה מרגר כמתנת נישואין. דה־וינטר סירב להגיב על שאלת "דבר" בנושא זה.

בעיריית באר־שבע מסרבים להתייחס לחקירת המשטרה. "איננו נוהגים להגיב על כל מה שקשור לחקירה המשטרתית. יש לאפשר למשטרה לבצע את עבודתה", אמר דובר העירייה, שושן חורי.

עולה חדש בן 73 טבע בחוף הכרמל

מאת אורי שרון

משה רוזנשטיין בן 73, עולה חדש מחבר המדינות, טבע אתמול בחוף הכרמל בחיפה.

האיש נכנס סמוך לשעה 7 בבוקר נכנס למים, אף שאינו יודע לשחות. לפתע נעלם מעיני אשתו והיא הזעיקה את המצילים שבחוף.

נפתחה קונסוליה רוסית בחיפה

מאת אורי שרון

שגרירות רוסיה בישראל פתחה אתמול קונסוליה בחיפה, בראשה יעמוד כקונסול ימי של כבוד משה מגן, מנכ"ל חברת הספנות "מגן נתיבי ים".

משרדי הקונסוליה שוכנים במשרדי חברת הספנות, ברחוב שער פלמר 2, סמוך לשער הנמל. אפשר לקבל בהם אשרות כניסה, להאריך דרכונים רוסיים ולבצע סידורים שנעשו עד כה במשרדי השגרירות בתל אביב.

בחנוכת הקונסוליה בחיפה נכח גם השגריר הרוסי אלכסנדר בובין.

אשתו של עובדיה יוסף נפטרה

(ע). – הרבנית מרגלית יוסף, אשתו של הרב עובדיה יוסף, מתה שלשום בלילה, לאחר שהייתה חודשים וחצי ללא הכרה, עקב אירוע מוחי. בת 68 הייתה במותה.

מרגלית פאטל נולדה ב־1908. אביה, הרב אברהם, שכיהן כרבה של קריית שאול בירושלים, היה נצר למשפחת רבנים מיוחסת מחאלב. בגיל שמונה התייתמה מאימה. שמה של מרגלית הלך לפניה, וכבר בגיל 16 ביקשו אברכים רבים בעלי ייחוס ומעמד את ידה. אך מרגלית בחרה בצעיר ללא ייחוס ומעמד כלכלי, שעלה עם הוריו מבגדאד, בשם עובדיה יוסף. האב נתן את הסכמתו לנישואין לא לפני שבחן את עובדיה, אז תלמיד ישיבת "פורת יוסף", בשאלות קשות בגמרא וגילה כי יושב לפניו אברך בעל חכמה, שנינות ובקיאות יוצאת דופן. שני ילדיהם הראשונים נולדו בדירת חדר בשכונת בית־ישראל ליד מאה שערים. העוני והדלות אילצו את בני הזוג עובדיה לרדת למצרים בשנות ה־40, שם כיהן הרב עובדיה כסגן רבה של מצרים. מרגלית עסקה באותה עת בגידול ילדים. שמונה שנים מאוחר יותר, עם קום המדינה, חזרה משפחת יוסף ארצה והשתקעה בירושלים. שמו של הרב יוסף הלך לפניו והוא זכה למישרה המכובדת של דיין בבית הדין הרבני בירושלים. ב־1966 נבחר לרבה הראשי הספרדי של תל־אביב־יפו, וכתוצאה עזבה משפחת יוסף את ירושלים בשנית והפעם לדירה בשד' רוטשילד בתל־אביב. גם מעבר זה היה לזמן מוגבל, והם חזרו לירושלים לאחר שהרב עובדיה נבחר ל"ראשון לציון" הרב הראשי הספרדי לישראל.

במוצאי חג השבועות האחרון, לקתה מרגלית בליבה פעם שניה לאחר אירוע לב לפני כמה חודשים והפעם בצורה קשה יותר. היא אושפזה בביה"ח הדסה עין־כרם יותר מחודשיים כשהיא מחוסרת הכרה. כל אותו הזמן, ישבו לצידה בני המשפחה וכמו חסידי ותלמידי בעלה, התפללו לשלומה ואמרו תהילים. המקובל יצחק כדורי אף הוסיף לה שם־רוחמה. בעלה ישב שעות רבות לצידה, התפלל וביקש רחמי שמיים עבורה. כשהיה יוצא מהחדר נראו עיניו, לא פעם, אדומות, מבכי הדישי שהתלווה לתפילות הרבות.

שנת הלימודים בנצרת עילית לא תיפתח בגלל "גזירת הקיצוצים"

מאת יעל פישביין

סגנית ראש העיר והממונה על החינוך בעיריית נצרת עילית, עדנה רודריג, הודיעה אתמול, כי שנת הלימודים הבאה בנצרת לא תיפתח בגלל גזירת הקיצוצים של משרד החינוך.

"ראשי משרד החינוך יוצאים בהכרזות חגיגיות לבקרים על תוספת שעות לימוד לשנה הבאה אך בפועל הדבר לא בא לידי ביטוי כלל, ומקצצים בשעות לימוד ובתקציבים תוך גרימת פגיעה חמורה במערכת החינוך", טוענת רודריג.

בין "הגזירות הקשות החדשות" של משרד החינוך מנתה רודריג את הנושאים הבאים: קיצוץ 1,200 שעות תקן שבועיות להוראה בבתי הספר בנצרת עילית, קיצוץ שעות חינוך מיוחד המסכנת את קיומו של מרכז הלמידה בנצרת, קיצוץ 150 שעות הדרכה למורים בשיטת ההוראה המתואמת, וציוד בית הספר הטכנולוגי החדש "אלון" בנצרת עילית ב־20 אלף שקל במקום 350 אלף שקל שהובטחו על־ידי משרד החינוך.

מלשכת דובר משרד החינוך נמסר בתגובה, כי "לא קוצצה אף שעה. להיפך, הייתה תוספת שעות גדולה. יש מנהלים שלא העבירו את תקן התלמידים המלא ולכן הם מרגישים שיש מחסור. ברגע שהרשימות יגיעו לא תהיה בעיה".

בתגובה נמסר מנצרת עילית, כי "תגובת לשכת הדובר היא מדהימה".

אני בעד דבר

אפרים אבא
פלורה אביטן
אבא אבן
אריה אבנרי
אלי אברהמי
יעקב אגמון
דוד ארמון
ד"ר יוסי אולמרט
שרה אורן
יוסי אורן
דודו אייל
אגוד אלדן
דודו אלהרר
הדר אלון
עוזיה אלון
אריה לובה אליאב
דן אלמגור
מישל אלמליח
ז'אק אמיר
אלכס אנסקי
בועז אפלבאום
יעל ארד
חנן ארז
יהודה ארז
יעקב אשכול
בינה באור
יוסי בוטבול
נגה בוטנסקי
ד"ר אריה ביאלוסטוצקי
ד"ר ברוך בליך
יחזקאל בן־מאיר
אביהו בן־נון
יצחק בן־נר
פרופ' שלמה בן־עמי
אביגיל בר
אהרון ברג
יוסף ברזילאי
אהרון ברנע
שלמה בר־שביט
יפה גביש
חנה גוברמן
בנימין גונן
רחל ומשה גוד
עו"ד שלמה גוראל
אורי גורדון
חיים גורי
ד"ר דינה גורן
אתקה ויצחק גורן
צבי גילת
ד"ר יאירה גינוסר
ד"ר מנוחה גלבוע
אלון גרבוז
ד"ר דן דאור
אהרון דגן

סגרן דוד
יצחק דויטש
בלומה הולינסקי
לוי יצחק הירושלמי
אלי הכהן
חיים הנגבי
יהודית הנדל
אהרון הנדלמן
עו"ד מאיר הפלר
שרגא הרגיל
אילן הרטוב
ד"ר אסתר הרצוג
יהודה וולמן
שבח וייס
ליהמן וילצ'יק
יעקב ויסמנסקי
בועז ורטיג
אלדד זיו
עו"ד אמנון זכרוני
שלום חבשוש
יחזקאל חזק
מוטב'ה חלבי
שי חרמש
ד"ר צבי טאובר
בצלאל טביב
חיה טנא
שלמה טנאי
אהרון ידלין
עזרא יהלומי
ד"ר יוסי יונה
אמירה יגאי
גד יעקבי
בנימין כהן
ניסים כהן
פנחס כהן־גן
אליהוא כץ
יעל לוטן
לאה לוי
חיים לוסקי
גוסטה ומנשה ליבמן
רחל האלימך ליבנה
מיכה לימור
אמנון לין
שמואל ללקין
אפרים לפיד
אילנה לפידות
יחיאל לקס
ד"ר ענת מאור
עמוס מלר
צילה מלר
עמיר מקוב
מרה ויעקב מרגלית
שרה ושלמה מרקוביץ'
מיכל מרקידרון

אליעזר נחמיאס
עדנה סולודר
רוני סומק
יוחנן סימון
עו"ד אורי סלונים
יהודה סמילנסקי
עמוס עוז
ד"ר גדעון עפרת
יוסי עחרוד
יעקב פונגסקי
בן־עמי פינגולד
עו"ד שלמה פרומרמן
יוסי פרוסט
פרופ' מנחם פרי
בקי פריישטט
פיטר פריישטט
זאב צוצר
מוקי צור
דן צלקה
לאה צפרוני
מנשה קרישמן
שלמה קור
שלום קיטל
עמית קמה
ברוך קרושצ'בה
עזה רבנן
דורון רובין
בנימין רוזנבלט
פרופ' משה רוזה
גרי רזל
יעקב רותם
נחמן רז
משה ריבלין
דן שביט
שרה הצבי שוהם
מיכל שולם
פיני שומר
דן שומרון
זאב שור
עמידם שור
שרה שטרן
נחמן שי
זיוה שמיר
שלמה שמש
פרופ' עליזה שנהר
אילן שפירא
ד"ר ניצה שפירא ליבאי
גביה ומנחם שפר
פרופ' אלישע שקלרסקי
אברהם שרון
ד"ר דפנה שרפמן
אברהם תמיר
דב תמיר

גם אני בעד "דבר" *

צלצלו 03־5286141 והעיתון בביתכם כל בוקר

אל הנהלת "דבר" / אנף השווק רח' שינקין 45 ת"א, ת.ד. 199, מיקוד 61001

שם משפחה............ שם פרטי............

מקום העבודה............ טלפון............

את העתון יש לספק (כתובת פרטית)............

רחוב............ מס'............ כניסה............

מספר תיבת הדואר............ טלפון............

חתימה............

* מבצע מיוחד

صكآ من الإجل

האו"ם ביקש מארה"ב סיוע דחוף בציוד וכוח אדם לקבורת המתים

1,800 פליטים רואנדים מתים כל יום

מערכת טיהור המים שהקימה ארה"ב מסוגלת לספק כשני אחוזים בלבד מתצרוכת הפליטים; 16,000 מתו עד כה מרעב וממחלות

גומא (א.פ.). – כאשר הכולרה ומחלות אחרות הורגות לפחות 1,800 פליטים ביום במחנות הפליטים העלובים שבגבול זאיר, חיילי ארה"ב שהגיעו לרואנדה על מנת לטהר את המים התבקשו לעזור בעבודה דחופה נוספת: קבורת המתים.

זרם המים המטוהרים הראשון מאגם קיבו החל לזרום אמש למחנה הפליטים, וארה"ב שלחה לאיזור אמצעי טיהור ושאיבה נוספים. אולם גופות נרקבות המשיכו אמש להערם במחנות הפליטים שבמזרח זאיר.

"זה כמו ביוב פתוח, ריח המתים עומד באוויר כל הזמן," אמרה אן־מארי הובי, רופאה מהאירגון הצרפתי "רופאים ללא גבולות". ממשרדו הבין־לאומי שבבריסל קרא האירגון לעזרה בין־לאומית בנושא פינוי הגופות. "הסכנה הגדולה ביותר לזיהום נובעת ממאות, אם לא אלפי, הגופות שנשארות במחנה ואינן נקברות," קבע האירגון בהודעה.

ריי ווילקינסון, דובר מועצת האו"ם לפליטים, אמר כי לפחות 16,000 פליטים מתו מאז פרצה מגפת הכולרה לפני כשבוע. "כל מי שעובר ליד המחנה, ובוודאי כל מי שנכנס אליו, יכול לראות שהמצב מאוד מאוד קריטי," אמר ווילקינסון. "אם הגופות לא יוצאו מייד מהמחנה הכולרה תמשיך להתפשט בקצב מהיר," הוסיף.

ווילקינסון אמר כי האו"ם ביקש מארה"ב לשלוח יותר חיילים על מנת לפקח על קבורת הגופות, בולדוזרים שיוכלו לחפור קברי ענק, וכ־30 משאיות להובלת הגופות. מוקדם יותר אמר ווילקינסון כי האו"ם שוקל לשרוף את הגופות "כמוצא אחרון".

חיילים צרפתיים אספו שלשום 500 גופות, ועזרו בקבורתם של 2,000 גופות בקבר אחים, שנחפר לאחר שפרצה שכבת הסלעים הוולקנית. ילדים מאירגון הצופים בזאיר משתתפים אף הם בקבורת הגופות.

בסך הכל נמצאים במחנות כ־2.4 מיליון פליטים משבט ההוטו, המפחדים כי שבט הטוטסי, שהשתלט על המדינה במלחמת האזרחים, יתנקם בהם. במהלך המלחמה טבחו חיילי ההוטו בשבט טוטסי, וההערכות מספרי ההרוגים עומדות על 350,000־500,000 בני אדם.

הממשלה שהקימו הטוטסי הבטיחה בשבוע שעבר כי לאילו שאינם אחראים לטבח לא צפויה שום סכנה, ועד עתה נראה כי לא הפרה את הבטחתה.

באיזור גומא מתו אלפי בני אדם משתיית המים המזוהמים של אגם קיבו הקרוב, בו צפות גופות רבות. כ־75 חיילים של ארה"ב החלו שלשום בהקמת מערכת טיהור מים, שיכולה לספק כ־90,000 ליטרים ליום. להערכת מומחים באיזור נדרשים לפליטים כארבעה מיליון ליטרים מים ליום.

"אנו מתמקדים בטיהור מים, משום שבלעדיהם צפויים להמשיך למות אלפי פליטים כל יום," אמר המפקד האמריקאי בגומא, הגנרל ג'ק ניקס.

מאז נפתח הגבול בין רואנדה לזאיר בתחילת השבוע, חזרו לרואנדה כ־20,000 פליטים, אולם רובם הגדול הופחדו על ידי מיליציות של שבט ההוטו, שטענו כי חזרתם לרואנדה מסוכנת ביותר.

200 הרוגים בהתנגשויות אתניות בבורונדי

לונדון (ע"א.אפ.פי). – כ־200 בני אדם נהרגו בבורונדי בהתנגשויות אתניות שהתרחשו במחנה הפליטים ליד מבוייה, במרחק של כ־50 ק"מ מבוג'ומבורה, דיווח רדיו בורונדי.

בדיווח הרדיו נאמר כי השלטונות המקומיים אינם מסוגלים להתמודד עם התקריות האחרונות באיזור, שגרמו בין השאר גם לנזקים חמורים ברכוש.

צבא ארה"ב החליט להתיר לנשים להטיס מסוקי קרב

וושינגטון (ע"א.אפ.פי). – צבא היבשה של ארה"ב החליט – לראשונה – לאפשר לנשים להטיס מסוקים קרביים, מסר מקור בפנטגון.

המסוקים, מדגם קוברה ואפאצ'י, מופקדים על הבטחת הכיסוי האווירי של יחידות השריון בשדה הקרב.

עם זאת, כוח האדם הנשי בצבא היבשה לא יוכל לשרת במסוקי קרב הנשלחים למשימות התקפה מיוחדות, או במערכת הטילים לסיוע כללי, אחד מכלי הנשק החשובים של הארטילריה.

ההחלטה לאפשר לנשים לקחת חלק פעיל יותר בפעולות בשדה הקרב היא פשרה בין השר הממונה על צבא היבשה, טוגו ווסט, התומך בהגברת מעורבותן של נשים ביחידות קרביות, לבין מפקד צבא היבשה, הגנרל גורדון סאליבן.

נשים אינן יכולות עדיין לשרת ביחידות קרביות של חיל הרגלים, חיל התותחנים וחיל השריון, המהווים 27 אחוז מהמשרות בצבא היבשה.

"לצפון קוריאה יש 5 ראשי חץ גרעיניים"

אמר חתנו של ראש ממשלת הצפון, שערק לדרום; לטענתו, הצפון עומד לסיים הרכבתם של 5 ראשי חץ נוספים, ומפתח טילים שיוכלו לשאת את הנשק הגרעיני

סאול (א.פ.). – עריק מצפון קוריאה, שגורמי מודיעין בדרום קוריאה מאמינים כי הוא חתנו של ראש ממשלת הצפון, אמר אמש כי לצפון יש כבר חמישה ראשי חץ גרעיניים, והוא עומד בפני פיתוחם של חמישה ראשים נוספים.

"צפון קוריאה מרוויחה זמן על מנת לנסות ולגמור את התוכנית הגרעינית שלה עוד לפני תחילת המשא ומתן," אמר העריק, קאנג מיונג דו, במסיבת עיתונאים בסאול.

השיחות בין ארה"ב וקוריאה על תוכניתה הגרעינית של האחרונה אמורות להתחדש בג'נבה בשבוע הבא, לאחר שנדחו ביותר מחודש עקב מותו של מנהיג הצפון, קים איל סונג.

קציני מודיעין אמרו כי קאנג, שערק לדרום במאי דרך סין, מספק אינפורמציה פנימית נדירה על מנהיגות הצפון. הם מאמינים כי הוא חתנו של ראש הממשלה, אולם אמרו כי אינם יכולים לספק עדויות בדבר זהותו. קאנג, 35, נשא פספורט ותעודות זהות התומכים בזהותו, והוא סיפק גם תמונה שלו עם אשתו ועם אביה, ראש הממשלה.

במסיבת עיתונאים אמר קאנג, כי להערכתו לא יצליח יורשו של קים איל סונג, קים יונג איל, להחזיק זמן רב בשלטון, אם לא יצליח לפתור את בעיותיה הכלכליות של המדינה, וציין, בין השאר, כי בצפון קיים מחסור גדול במזון ובדלק.

צפון קוריאה דוחה את ההאשמות, לפיהן היא מפתחת נשק גרעיני, אולם במהלך 17 חודשים היא סירבה להרשות לפקחים בין־לאומיים לבדוק את טענותיה.

קאנג אמר במסיבת עיתונאים כי המידע בדבר הפצצות הגיע אליו בשיחות עם האחראי מטעם המודיעין על הכור ביונגביון. "אני יכול לאמר בביטחה כי התוכנית הגרעינית אינה עלילה," אמר.

קאנג ציין עוד, כי הצפון מפתח טילים שיוכלו לשאת את ראשי החץ שפיתח. לטענת גורמי מודיעין במערב צפון קוריאה עדיין לא פיתחה מערכת כזו.

שליח רוסי: הסרבים עשויים לשקול מחדש את תשובתם לתוכנית השלום

בלגרד (ע"א.א.פי. ועיר). – השליח הרוסי המיוחד, ויטאלי צ'ורקין, אמר אמש כי הסרבים בבוסניה עשויים לשקול מחדש את תשובתם לתוכנית השלום הבין־לאומית, שגיבשה "קבוצת הקשר".

צ'ורקין דיבר עם עיתונאים בתום סידרה של פגישות עם מנהיגים סרבים, שמטרתן להציל את תוכנית השלום שגיבשה קבוצת הקשר – ארה"ב, רוסיה, בריטניה, צרפת וגרמניה. עם צאתו מאחת הפגישות אמר צ'ורקין, כי הסרבים בבוסניה שוקלים להבהיר את תשובתם לקבוצת הקשר.

הוא ציין כי השיחות שלשום בין שר ההגנה הרוסי, פאבל גראצ'ב, והמנהיגים הסרבים, בהם גם מפקד צבא הסרבים בבוסניה ראטקו מלאדיץ', היו "פתוחות ומועילות".

דיפלומטים בסרייבו אמרו כי יש סימנים לכך שהסרבים בבוסניה עשויים לוותר על כמה מדרישותיהם הקודמות במשא ומתן לשלום, אולם טרם ברור האם ממשלת בוסניה־הרצגובינה תסכים לעיסקה שתעניק לסרבים את הזכות לפרוש מבוסניה.

שיירת או"ם הותקפה

שיירה של סיוע מזון של האו"ם הותקפה אמש באש מנשק קל בסמוך לשדה התעופה של סרייבו, ולפחות שני בני אדם נפצעו, מסר כוח המגן של האו"ם.

השיירה הבריטית נורתה בעת שנסעה בהר איגמן, החולש על בירת בוסניה. הכביש, בשטח שבשליטת ממשלת בוסניה, נמצא בטווח הירי של התותחים הסרבים. הדוברת של כוח האו"ם ציינה כי שני עובדי האו"ם שנפצעו הועברו לבית חולים מקומי סמוך, לקבלת טיפול ראשוני.

ממשלת האיטי הודיעה על בחירות לנשיאות בנובמבר

ארה"ב: הבחירות לא יזכו להכרה בין־לאומית

האיטי (עיר). – ממשלת האיטי, הנתמכת מחונטת הצבא, הודיעה כי הבחירות באי מתוכננות כנראה לחודש נובמבר, אולם פקידים אמריקאים אמרו כי ההצבעה לא תביא לפירוק המתח בין שתי המדינות.

"הבחירות לא יקבלו את הכרת הקהילה הבין־לאומית," אמר דובר השגרירות האמריקאית, סטנלי שרגר.

מועצה המייצגת את ממשלת האיטי החלה שלשום בסידרת מיפגשים עם נציגי המפלגות הפוליטיות בהאיטי, בנושא אירגון הבחירות לנשיאות. "אנו סבורים כי בשבוע הראשון של נובמבר יתקיים הסיבוב הראשון של הבחירות," אמר נשיא המועצה לכתבים לאחר הפגישה.

הבחירות נראות כמרכיב מפתח באסטרטגיית החונטה הצבאית, במטרה למנוע פלישה בהנהגת ארה"ב, המעוניינת להחזיר לתפקידו את הנשיא הגולה אריסטיד שהודח בהפיכה ב־1991.

"זו הדרך הטובה ביותר לסיים את המשבר. ניתן לעם לאמר את דברו ולמצוא מנהיגים חדשים," אמר בכיר בממשל בהאיטי.

מסקר שערכה רשת הטלוויזיה איי.בי.סי. עולה כי רוב האמריקאים לא יתמכו בפלישה להאיטי אם מטרתה היחידה היא השבת הדמוקרטיה על כנה, אולם רבים תומכים בפלישה אם מטרתה תהיה להביא לעצירת זרם אנשי הסירות מהאיטי לארה"ב. מהסקר עולה כי 39% מהאמריקאים יתמכו בפלישה שמטרתה שיקום הדמוקרטיה, לעומת 56% שיתמכו בכל פעולה שתביא להפסקת הגעת זרם הפליטים.

ביהמ"ש במילאנו הוציא צו מעצר נגד אחיו של רה"מ ברלוסקוני

מילאנו (עיר). – סוכנות הידיעות האיטלקית הודיעה אמש כי בית המשפט במילאנו, החוקר פרשיות שחיתות, הוציא צו מעצר נגד אחיו של ראש ממשלת איטליה, סילביו ברלוסקוני. הסוכנות דיווחה כי פאולו ברלוסקוני חשוד בתשלומי שוחד למשטרת האוצר, במטרה למנוע חקירות מעמיקות בחשבונותיהן של חברות מסויימות.

פאולו ברלוסקוני מנהל את עסקי המשפחה, ומופיע כנאשם בשני משפטי שחיתות נוספים שנבעו מהשערוריות שנחשפו באיטליה בשנתיים האחרונות.

הצו הוצא לאחר שאחד ממנהליה העצורים של חברת "פינינווסט", שבבעלות משפחת ברלוסקוני, אמר לשופטים החוקרים כי פאולו ברלוסקוני אישר לו להעביר תשלומי שוחד למשטרת האוצר.

הצו הוצא לאחר התקפה חריפה של ברלוסקוני על בית המשפט במילאנו, בה טען ראש הממשלה כי השופטים מנסים להתנהג כשליטיה הלא נבחרים של המדינה.

המפלגה הלאומית בדרום אפריקה שוקלת פרישה מהקואליציה עם מפלגת הקונגרס

יוהנסבורג (סוכנויות הידיעות). – המפלגה הלאומית, ששלטה בדרום אפריקה במשך יותר מארבעה עשורים עד לתבוסתה בבחירות הרב־גזעיות בחודש אפריל, שוקלת לפרוש מממשלת האחדות הלאומית של הנשיא נלסון מנדלה, כתב אמש עיתון ביוהנסבורג.

העיתון סטאר כתב כי מספר הולך וגובר של נציגי המפלגה הלאומית בפרלמנט דוחקים במנהיג המפלגה, פרדריק דה קלרק, להחליט על פרישה מהממשלה והקמת גוש אופוזיציוני בפרלמנט.

העיתון כתב עוד, כי הסיבה העיקרית לתגובתם של חברי הפרלמנט היא התחושה שמפלגת הקונגרס הלאומי האפריקאי אינה מתאמת את פעולותיה עם המפלגות השותפות בקואליציה הממשלתית.

אולם דובר המפלגה הלאומית, מארטינוס ואן שאלקוויק, הכחיש שלשום כי המפלגה שוקלת פרישה מהממשלה. דה קלרק עצמו צפוי להבהיר את דעתו בסוגיה בנאום בפני מליאת הפרלמנט בשבוע הבא.

התפיסה של ממשלה אחדות לאומית בת חמש שנים, שהבטיחה מעבר חלק משלטון האפרטהייד לשלטון לרוב השחור, אומצה במהלך המו"מ הרב מפלגתי שסלל את הדרך לקיום הבחירות. המינויים בקבינט נקבעו על פי מספר הקולות שהשיגה כל מפלגה בבחירות.

הקונגרס הלאומי האפריקאי מחזיק בתפקיד הנשיא והסגן הראשון לנשיא, וב־18 תיקים בקבינט. המפלגה הלאומית מחזיקה בתפקיד הסגן השני לנשיא ושישה תיקים בקבינט. מפלגת החירות אינקתה, המפלגה השלישית בגודלה במדינה, מחזיקה בשלושה תיקים בממשלה.

הודעות בעניין חוק תכנון ובניה

עיריית פתח־תקוה
הועדה המקומית לתכנון ולבניה פ"ת
הודעה
על פי סעיף 149 (1) לחוק התכנון והבניה תשכ"ה־1965, ניתנת בזה הודעה, כי הוגשה לועדה המקומית לתכנון ולבניה פ"ת בקשה למתן הקלה בגוש 6713 חלקה 96 מגרש ברחוב טרומפלדור יוקי מס' 46 ת.ב. 10284 לפי תוכנית המתאר החלקה הנ"ל נמצאת באזור מגורים ב"1 בו מותר להקים בנין מגורים בן 4 קומות וחדרים על הגג 120%, 10 יח"ד, אושרה הקלה ל־5 קומות ע"ע וחדרים על הגג. בקשת בעלי החלקה היא להתיר להם קומה 6 חלקית במפלס החדרים על הגג והוספת יח"ד. כל מי שיש לו התנגדות לבקשה הנ"ל, יואיל להגישה לועדה תוך 15 יום מפרסום הודעה זו.
גיורא לב, יו"ר הועדה המקומית לתכנון ולבניה פ"ת

ועדת המשנה לתכנון ולבניה מרחב תכנון מקומי־ראשל"צ
הודעה לפי סעיף 149 (1) לחוק התכנון והבניה תשכ"ה־1965 נמסרת בזה הודעה, כי לועדת המשנה לתכנון ולבניה מרחב ראשון לציון הוגשה בקשה למתן הקלות בגוש 3947 חלקה 125 רחוב משה שרת 4 לפי תכנית מתאר/תכנית מפורטת נמצאת החלקה הנ"ל באזור תעשיה קיים. מבנה תעשיה קומה אחת. בקשת בעלי החלקה: הקלה 10% בקו בנין צדדי לצורך בניה מדרגות חרום. לכל מי שיש התנגדות מאיזו סיבה שהיא לבקשה הנ"ל יואיל להגישה בכתב בפירוט הנסיבות ובליווי תצהיר חתום בפני עורך דין המאמת את העובדות שעליהן היא מסתמכת וזאת בתוך 15 יום החל מיום פרסום הודעה זו. באם לא תתקבל בתקופה הנ"ל כל התנגדות לעיל, תובא הבקשה לאישור.
מאיר ניזן
יו"ר הועדה המקומית לתכנון ולבניה מרחב תכנון מקומי ראשון־לציון

מרחב תכנון מקומי רחובות
הודעה לפי סעיף 149 לחוק התכנון והבניה בקשה למתן הקלה בהתאם לסעיפים 150־146 לחוק התכנון והבניה תשכ"ה־1965, ניתנת בזה הודעה כי הוגשה בקשה למתן הקלה בבנין על חלקה 424 בגוש 3658 רח' משה ברזילי 8 רחובות. כלהלן: א. הקלה בקשר למספר קומות שהוא 3 קומות במקום 2 המותרות. ב. הקלה באחוזי בניה תוספת 8.8%. ג. הקלה בקו בנין קדמי להתחשבות עם הבניינים בסביבה. כמו כן ניתנת בזה הודעה כי הוגשה בקשה למתן הקלה בבנין על חלקה 44 מגרש 36 בגוש 3776 רח' השאול 6 כפר גבירול רחובות. כלהלן: א. הקלה לחלוקה שונה בין הקומות בשטחי הבניה ללא הגדלתם. כל המעוניין יוכל לעיין בתוכנית הבנין, ללא תשלום, במשרדי הועדה המקומית, קומה ו', כל יום בשעות העבודה הרגילות פרט ליום ששי ולהגיש התנגדות לתוכנית, תוך שבועיים מיום פרסום הודעה זו בעתון.
יעקב סנדלר
יו"ר הועדה המקומית לתכנון ולבניה, רחובות

עיריית פתח תקוה
הועדה המקומית לתכנון ולבניה פ"ת
הודעה על־פי סעיף (1) לחוק התכנון והבניה תשכ"ה 1965 ניתנת בזה הודעה, כי הוגשה לועדה המקומית לתכנון ולבניה פ"ת בקשה למתן הקלה בגוש 6325 חלקה 276 מגרש א + ב ברחוב סילד שלוש מס' 2 ת.ב. 4161 לפי תוכנית המתאר החלקה הנ"ל נמצאת באזור מגורים א' בו מותר להקים בנין בן 2 קומות ועליית גג 30% × 2 + 10% עליית גג. [illegible] בקשת בעלי המגרשים היא להתיר להם הקמת בנין דו משפחתי בן 2 קומות קרקע 28.93% א' 34.03% קרקע 28.46% א' 32.88% בהתאמה, בצדדיים 2.7 מ' במרווח אחורי 5.4 מ'. כל מי שיש לו התנגדות לבקשה הנ"ל, יואיל להגישה לועדה תוך 15 יום מפרסום הודעה זו.
גיורא לב
יו"ר הועדה המקומית לתכנון ולבניה פ"ת

הועדה המקומית לתכנון ולבניה "שהם"
ת.ד. 1 דואר נע מרכז רמלה מיקוד 73142 טל. 08־9731084
פרסום הקלה עפ"י הוראות סעיף 149 לחוק התכנון והבניה תשכ"ה 1965 ניתנת בזה הודעה כי הוגשה לועדה המקומית לתכנון ולבניה "שהם" בקשה להקמת בית מגורים בגוש 4614 מגרש 2197 (6845) א' ישוב שהם שם המבקש סיסלו יעקב מהות ההקלה הקלה בשטח קומת קרקע 114 מ"ר במקום 100 מ"ר המותרים והקלה לפרגולות. כל המעונין, אם כבעל הנכס או בכל [illegible] בקרקע, בבנינים או בנכסים הנ"ל, שהתכנית עשויה להשפיע עליהם, יוכל לעיין בעותקי התכנית במשרדי הועדה המקומית הנ"ל בשעות העבודה הרגילות, ולהגיש התנגדות לתכנית תוך 14 יום מתאריך פרסום זה.
דב שיש
יו"ר הועדה

פרסום הקלה
עפ"י הוראות סעיף 149 לחוק התכנון והבניה תשכ"ה 1965 ניתנת בזה הודעה כי הוגשה לועדה המקומית לתכנון ולבניה "המרכז" בקשה לתוספת בניה למפעל מזון "תעשי המעולה" בתיק בניה מס' תמ/21/249 בגוש 8080 חלקה 8, 13, ישוב בית דגן מהות ההקלה הקלה בשטח הבניה עד 6% כל המעונין, אם כבעל הנכס ואם מבחינה אחרת, בקרקע, בבנינים או בנכסים הנ"ל, שהתכנית עשויה להשפיע עליהם, יוכל לעיין בעותקי התכנית במשרדי הועדה המקומית הנ"ל בשעות העבודה הרגילות, ולהגיש התנגדות לתכנית תוך 14 יום מתאריך פרסום זה.
מ. אדרי
יו"ר הועדה המקומית לתכנון ובניה המרכז

חוק התכנון ובניה, התשכ"ה 1965 מרחב תכנון מקומי מורדות הכרמל
הודעה בדבר אשר תכנית המהווה שנוי תכנית מפורטת נמסרת בזה הודעה, בהתאם לסעיף 117 לחוק התכנון והבניה, תשכ"ה־1965, בדבר אשר תכנית, המהווה שנוי תכנית מפורטת הנקראת: "תכנית מספר מכ/337", שינוי יעוד שטח מציבורי פתוח לתעשיה קלה. המהווה שינוי לתכניות הבאות: ג/646 אזור תעשיה ומלאכה תל חנן, נשר. השטחים הכלולים בתכנית ומקומם: ישוב: נשר גוש 11227 ח"ח 14, 17. עיקרי הוראות התכנית: שינוי יעוד שטח מציבורי פתוח לתעשיה קלה. הודעה על הפקדת התכנית פורסמה בי"פ מספר 4063, תשנ"ג, עמוד 567, בתאריך 29/11/92. התכנית האמורה נמצאת במשרדי הועדה המחוזית חיפה וכן במשרדי הועדה המקומית לתכנון ובניה מורדות הכרמל וכל המעוניין רשאי לעיין בה, בימים ובשעות שהמשרדים האמורים פתוחים לקהל.
ד"ר חיים קופלמן
יו"ר הועדה המחוזית לתכנון ובניה מחוז חיפה

הועדה המקומית לתכנון ובניה רעננה
הודעה לפי סעיף 149 לחוק התכנון והבניה תשכ"ה־1965 (להלן החוק) ניתנת בזה הודעה כי בהתאם לסעיף 149 לחוק, הוגשה לועדה המקומית לתכנון ובניה רעננה (להלן הועדה המקומית) בקשה להיתר בניה בגוש 6587 חלקה 171 רח' [illegible] 49 מבוקשת הקלה 4.4% משטח המגרש דהיינו 44.4% במקום 40% המותרים. כל המעוניין רשאי לעיין בתכנית במשרדי הועדה המקומית רעננה במקום ובימים ובשעות שהמשרדים האמורים פתוחים לקהל. כל הרואה עצמו נפגע מהקלה זו, רשאי להגיש התנגדות להחלת ההקלה תוך שבועיים מתאריך הודעה זו. לועדה המקומית במשרדי העיריה.
זאב בילסקי
יו"ר הועדה המקומית לתכנון ובניה

מרחב תכנון מקומי כפר סבא
הודעה עפ"י סעיף 149 לחוק התכנון והבניה תשכ"ה־1965 בדבר בקשה להקלה ושמוש חורג הועדה המקומית לתכנון ולבניה כפר סבא מודיעה בזה כי הוגשה בקשה ע"י גרינשטיין אברהם להתיר על חלקה/ות 158 בגוש 6430 רחוב סירקין הקלה/ות כלהלן: 1. הקלה 10% בקו בנין אחורי (צפון) 8.10 מ' במקום 9.00 מ'. 2. הקלה 10% בקו בנין צדדי (מערב) 3.15 מ' במקום 3.50 מ' כל המעוניין יוכל לעיין בבקשה הנ"ל ובתוכניות המצורפות אליה. במשרדי הועדה המקומית כפר סבא, רחוב ויצמן 137, בשעות קבלת קהל, ללא כל תשלום וכן רשאי להגיש התנגדות למתן ההיתר המבוקש. התנגדויות מנומקות בשני העתקים אפשר להמציא לועדה המקומית לתכנון ולבניה כפר סבא, עד לתאריך שבועיים מיום הפרסום. ימי קבלת קהל: א'. ג' בשעות 8.00־12.00 בבקר 16.00־18.00 אחה"צ ה' לקבלנים בשעות 8.00־12.00 בבקר.
יצחק ולד
יו"ר הועדה המקומית לתכנון ולבניה

הועדה המקומית לתכנון ולבניה של נהריה
הודעה על פי סעיף 149 (2), (1) לחוק התכנון והבניה תשכ"ה ניתנת בזה הודעה בהתאם לסעיף 149 (2), (1) לחוק התכנון והבניה הנ"ל, כי הוגשה בקשה לועדה המקומית לתכנון ולבניה של נהריה. למתן הקלה: בתוספת קומה אחוזי בניה וקו בנין כדלהלן: הקמת בית מגורים ב' 6 קומות מעל קומת עמודים 9 יחידות. הקמת יחידת דיור קוטג' ב' 2 קומות מעל קומת עמודים ובקו בנין 4.50 מ' בחזית המזרחית [illegible] בניה 94% במקום 107.60% המותרים. שעל החלקה: 4 בגוש 18170 רחוב: ויצמן 45 עיר: נהריה. את התכנית אפשר לראות במשרדי הועדה המקומית בעיריית נהריה. לכל מי שיש התנגדות יוכל להגישה תוך 15 יום מיום פרסום הודעה זו.
ז'קי סבג
ראש העיריה יו"ר הועדה (משנה) המקומית לתכנון ולבניה נהריה

הועדה המקומית לתכנון ובניה־ מרחב רמת השרון
ניתנת בזה הודעה בהתאם לסעיף 149 לחוק התכנון והבניה תשכ"ה 1965 שהוגשה לועדה המקומית לתכנון ולבניה מרחב רמת השרון בגוש: 6562 חלקה: 161 ברחוב: התמר 18 המסומנת כאזור מגורים א' בקשה למתן אישור להקלה [illegible] בית מגורים דו משפחתי הקלה המבוקשת באחוזי בניה מגיעה ל־6% בקומת הקרקע כל מי שיש לו התנגדות להוצאת ההיתר אישור הקלה, במקום זה, רשאי להגיש לועדה המקומית לתכנון ולבניה מרחב רמת השרון, את התנגדותו המסמכת ולציין כתובתו המדויקת. ההתנגדות תתקבלה במשך 14 יום מתאריך קבלת הודעה זו ותובאה לדיון בפני הועדה הנ"ל. ת.ב. 1208
אפרים חירם
יו"ר הועדה המקומית לתכנון ולבניה מרחב רמת השרון

הועדה המקומית לתכנון ולבניה רמת גן
הודעה לפי סעיף 149 לחוק התכנון והבניה תשכ"ה־1965 נמסרת בזה הודעה, בהתאם לסעיף 149 לחוק הנ"ל כי הוגשה לועדה המקומית לתכנון ולבניה ר"ג (להלן הועדה המקומית) בקשה להתרת הקלה בנכס. בגוש 6186 חלקה 117 רח' [illegible] מס' 6 דהיינו: הקלה 10% בקו בנין קדמי כל המעונין הרואה את עצמו נפגע על־ידי אישור ההקלה הנ"ל יוכל לעיין בתכנית ולהגיש התנגדות מנומקת לפרטיה. התנגדות צריכה להמסר לידי הועדה המקומית במשרדי אגף ההנדסה רח' המעגל 26 ר"ג תוך שבועיים מיום פרסום ההודעה זו בעתונות.
בכבוד רב,
צבי בר ראש העיר יו"ר הועדה המקומית לתכנון ולבניה ר"ג

הועדה המקומית לתכנון ולבניה חוף השרון קיבוץ שפיים, דואר שפיים 60990
הודעה על פי סעיף 149 לחוק התכנון והבניה התשכ"ה־1965 לועדה המקומית הנ"ל הוגשה בקשה לשימוש חורג במשק שפיים גוש 8584 משק מספר חלקה מס' 6 מהות הבקשה: [illegible] כל מי שיש לו התנגדות לבקשה הנ"ל יגיש אותה מנומקת בכתב לועדה המקומית "חוף השרון" עפ"י הכתובת הנ"ל תוך 14 יום מפרסום הודעה זו.
יוסף שגיא
יו"ר הועדה המקומית חוף השרון

הועדה המקומית לתכנון ובניה חוף הכרמל
הודעה
על־פי סעיף 149 לחוק התכנון והבניה תשכ"ה־1965 ניתנת בזה הודעה, כי הוגשה בקשה על ידי בריית רפי הרוש, לאישור הקלה בקו בניה אחורי בקיסריה, שכונה לא', בגוש 10613 חלקה 491. מהות הבקשה להקלה: חדירה לקו בנין אחורי של הריצוף סביב בריכת השחיה – קו הבניה המותר ע"פי תוכנית המתאר המאושרת חכ/237 הוא 5 מ', מבוקש לרצף סביב לבריכת השחיה עד למרחק של 4 מ' מגבול האחורי של החלקה, חדירה של 1 מ' לקו הבניה. אפשר לעיין בבקשה במשרדי הועדה המקומית, בימים א', ה' בשעות 8.00־13.00. הכתובת: הועדה מקומית חוף הכרמל, עין כרמל, ד.נ. חוף הכרמל 30860. המעונין להגיש התנגדות לבקשה, ימציאה בכתב, לפי הכתובת דלעיל, תוך 14 יום מיום פרסום הבקשה.
אריה שמחוני, יו"ר הועדה

הועדה המקומית לתכנון ולבניה, חדרה
תאריך: 94/05/12
הודעה עפ"י סעיף 149 (1) לחוק התכנון והבניה תשכ"ה 1965 ניתנת בזה הודעה, כי הוגשה לועדה המקומית לתכנון ולבניה חדרה בקשה למתן הקלה על חלקה מס' 289 בגוש: 10034 ברחוב: דגניה [illegible] הקלה של 10% בקו בנין צדדי. כל מי שיש לו התנגדות להוצאת האישור הנ"ל במקום זה, רשאי להגיש לועדה המקומית לתכנון ולבניה חדרה, רחוב הלל יפה, את התנגדותו המנומקת בכתב ולציין כתובתו המדויקת. התנגדויות תתקבלנה במשך 14 יום מתאריך פרסום הודעה זו ותובאנה לדיון בפני הועדה הנ"ל.
תיק: 1194 בקשה: 940516
נחמיה להב
ראש העיר יו"ר הועדה המקומית לתכנון ולבניה חדרה

חוק התכנון והבניה, התשכ"ה־1965 מרחב תכנון מקומי בית שאן
נמסרת בזה הודעה, בהתאם לסעיף 117 לחוק התכנון והבניה, התשכ"ה 1965, בדבר אשר תכנית המהווה שנוי תכנית מתאר מקומית הנקראת: "תכנית מספר ג/7306". המהווה שנוי לתכניות הבאות: מתאר ג/6996 השטחים הכלולים בתכנית ומקומם: ישוב: בית שאן עיקרי הוראות התכנית: יצירת מרכז תיירות לבית שאן אשר ישרת את המבקרים בעיר ובאתר הארכיאולוגי. הודעה על הפקדת התכנית פורסמה בי"פ מספר 3948 תשנ"ב עמוד 972 בתאריך 28/11/91. התכנית האמורה נמצאת במשרדי הועדה המחוזית צפון וכן במשרדי הועדה המקומית לתכנון ובניה בית שאן וכל המעוניין רשאי לעיין בה, בימים ובשעות שהמשרדים האמורים פתוחים לקהל.
אפרים קרינזלר
יו"ר הועדה המחוזית לתכנון ובניה מחוז צפון

חוק התכנון ובניה, התשכ"ה־1965 מרחב תכנון מקומי זמורה
הודעה בדבר הפקדת תכנית המהווה שנוי תכנית מתאר מקומית נמסרת בזה הודעה, בהתאם לסעיף 89 לחוק התכנון והבניה, תשכ"ה־1965 כי במשרדי הועדה המחוזית לתכנון ובניה, מחוז המרכז ובמשרדי הועדה המקומית לתכנון ובניה זמורה מופקדת תכנית המהווה שנוי תכנית מתאר מקומית הנקראת: "תכנית מספר זמ/560" המהווה שנוי לתכנית המתאר זמ/500 השטחים הכלולים בתכנית ומקומם: ישוב: גדרה גוש 3876 חלקות 188, עיקרי הוראות התכנית: א. שינוי יעוד משטח לתכנון מגורים לעתיד לאזור מגורים א'. ב. הרחבת דרך. ג. קביעת זכויות בניה ואחוזי בניה. כל מעוניין רשאי לעיין בתכנית, בימים ובשעות שהמשרדים האמורים פתוחים לקהל. כל מעונין בקרקע, בבנין או בכל פרט תכנוני אחר הרואה את עצמו נפגע על ידי התכנית, וכן כל הזכאי לכך על פי סעיף 100 לחוק, רשאי להגיש התנגדות תוך חודשיים מיום פרסום של הודעה זו בעתונות, למשרדי הועדה המחוזית לתכנון ובניה מחוז המרכז, רח' הרצל 91, רמלה 72406 טל: 08־270170 המתנגד ימציא העתק התנגדותו למשרדי הועדה המקומית, זמורה בית הפועלים 6 רחובות 76261 טל: 08־462297 התנגדות לתכנית לא תתקבל ולא תידון אלא אם כן הוגשה בכתב בפירוט הנמקות ובלוי תצהיר המאמת את העובדות שעליהן היא מסתמכת.
ד"ר אהרון לוי
יו"ר הועדה המחוזית לתכנון ובניה מחוז המרכז

עיריית אשדוד
הועדה המקומית לתכנון ובניה
הודעת פרסום הקלה עפ"י הוראות סעיף 149 לחוק התכנון והבניה תשכ"ה 1965 בהתאם לסעיף 149 (1) לחוק התכנון והבניה תשכ"ה 1965, ניתנת בזה הודעה כי הוגשה לועדה המקומית, בקשה למתן הקלה/להתרת שמוש חורג/לאשר תשריט חלוקת קרקע בסטיה מתכנית מפורטת [illegible] מהות הבקשה: 1. הקלה בגובה הבניה מבנן D מגובה 16.40 + מ' לגובה 16.60 + מ' 2. הקלה באחוזי הבניה [illegible] ללא שינוי במספר יחידות הדיור. בחלקה [illegible] בגוש 2017 ברחוב שד' משה דיין [illegible] כל המעונין יכול לעיין בבקשה ובתכנית המצורפות אליה ללא תשלום, במשרדי הועדה המקומית לתכנון ולבניה אשדוד, בשעות קבלת הקהל. על הרואה עצמו נפגע או עלול להפגע כתוצאה מאישור הקלה, רשאי להגיש התנגדות מנומקת ושני העתקים במשרדי הועדה המקומית הנ"ל, תוך 14 יום מפרסום זה.
אריה צבי אילקר
יו"ר הועדה המקומית לתכנון ובניה, אשדוד

חוק התכנון והבניה, התשכ"ה־1965 מרחב תכנון מקומי ראשון לציון
הודעה בדבר אשר תכנית המהווה שנוי תכנית מתאר מקומית נמסרת בזה הודעה, בהתאם לסעיף 117 לחוק התכנון והבניה, תשכ"ה־1965, בדבר אשר תכנית, המהווה שנוי תכנית מתאר מקומית הנקראת: "תכנית מספר רצ/1/70/3", [illegible] השטחים הכלולים בתכנית ומקומם: ישוב: ראשון לציון גוש 5029 חלקה 27 [illegible] עיקרי הוראות התכנית: [illegible] הודעה על הפקדת התכנית פורסמה בי"פ מספר 4188 תשנ"ד עמוד 871 בתאריך 22/11/93. התכנית האמורה נמצאת במשרדי הועדה המחוזית המרכז וכן במשרדי הועדה המקומית לתכנון ובניה ראשון לציון וכל המעונין רשאי לעיין בה, בימים ובשעות שהמשרדים האמורים פתוחים לקהל.
ד"ר אהרון לוי
יו"ר הועדה המחוזית לתכנון ובניה מחוז המרכז

חוק הליכי תכנון ובניה (הוראת שעה), התש"ן־1990 וחוק התכנון והבניה, התשכ"ה־1965 מרחב תכנון מקומי יבנה
הודעה בדבר הפקדת תכנית המהווה שינוי תכנית מתאר מקומית נמסרת בזה הודעה, בהתאם לסעיף 6 (ג) לחוק הליכי תכנון ובניה (הוראת שעה), התש"ן־1990 ובהתאם לסעיף 89 לחוק התכנון והבניה, תשכ"ה־1965, כי במשרדי הועדה לבניה למגורים ולתעשיה, במשרדי הועדה המחוזית לתכנון ולבניה מחוז המרכז ובמשרדי הועדה המקומית תכנון ולבניה יבנה מופקדת תכנית המהווה שינוי תכנית מתאר מקומית הנקראת: "תכנית מספר יב/בס/22/ב'", המהווה שינוי לתכניות הבאות: [illegible] השטחים הכלולים בתכנית ומקומם: [illegible] עיקרי הוראות התכנית: [illegible] כל המעונין בקרקע, בבנין או בכל פרט תכנוני אחר הרואה עצמו נפגע על ידי התכנית, וכן כל הזכאי לכך על פי סעיף 100 לחוק, רשאי להגיש התנגדות תוך שלושים יום מיום פרסום של הודעה זו בעתונות, למשרדי הועדה לבניה למגורים ולתעשיה, מחוז המרכז, רח' הרצל 91 רמלה 72406 טל: 08־270170. התנגדות לתכנית לא תתקבל ולא תידון אלא אם כן הוגשה בכתב בפירוט הנמקות ובלוי תצהיר המאמת את העובדות שעליהן היא מסתמכת.
מרדכי בן עזרא
יו"ר הועדה לבניה למגורים ולתעשיה מחוז המרכז

חוק התכנון והבניה התשכ"ה־1965 מרחב תכנון מקומי תל־אביב־יפו
הודעה בדבר אשר תכנית המהווה שינוי תכנית מתאר מקומית נמסרת בזה הודעה, בהתאם לסעיף 117 לחוק התכנון והבניה, תשכ"ה־1965, בדבר אשר תכנית, המהווה שינוי תכנית מתאר מקומית הנקראת: "תכנית מספר תא/2186", [illegible] השטחים הכלולים בתכנית ומקומם: ישוב: תל אביב־יפו [illegible] עיקרי הוראות התכנית: [illegible] הודעה על הפקדת התכנית פורסמה בי"פ מספר 3806 תשנ"א עמוד 3260 בתאריך 25/07/91. התכנית האמורה נמצאת במשרדי הועדה המחוזית תל־אביב וכן במשרדי הועדה המקומית לתכנון ובניה תל אביב־יפו וכל המעונין רשאי לעיין בה, בימים ובשעות שהמשרדים האמורים פתוחים לקהל.
שמואל לסקר
יו"ר הועדה המחוזית לתכנון ובניה מחוז תל־אביב

חוק התכנון והבניה התשכ"ה 1965 מרחב תכנון מקומי ראשון לציון
הודעה בדבר הפקדת שינוי תכנית מתאר מקומית נמסרת בזה הודעה, בהתאם לסעיף 77 לחוק התכנון והבניה, תשכ"ה־1965 כי הועדה המחוזית לתכנון ובניה, מחוז מרכז, החליטה על הכנת שינוי תכנית מתאר מקומית מספר רצ/1/50/52. השטחים הכלולים בתכנית ומקומם: ישוב ראשון לציון, [illegible] סמכות התכנית: 1. תכנון כולל של החלק הצפוני של נחלת יהודה [illegible] 2. קביעת אזורים למגורים [illegible] 3. קביעת שטחים לצרכי ציבור [illegible] 4. קביעת מערכת דרכים [illegible] 5. [illegible] 6. קביעת הוראות בניה [illegible] רצ/בס/1/50/60 בתוקף.
מאיר ניזן
יו"ר הועדה המקומית לתכנון ולבניה ראשון לציון

הועדה המקומית לתכנון ולבניה חולון
הודעה לפי סעיף 149 לחוק התכנון והבניה תשכ"ה 1965
הרינו מודיעים בזאת כי הוגשה לועדה המקומית לתכנון ולבניה חולון בקשה ליתן היתר בניה לתוספת בניה ברחוב [illegible] גוש 6043 חלקה 1523 תיק בנין 827 בקשה מס' 94/270 הכוללת את ההקלות הבאות: תוספת אחוזי בניה משטח המגרש: 1. 6% עבור שיפור תכנון. [illegible] בעל קרקע או בניין או המחזיק בהם, אשר עלול להפגע מאישור הבקשה, יכול לעיין בבקשה הנמצאת במדור רישוי בניה, רח' ויצמן 58, בשעות קבלת קהל ימים א', ג', ה' 09:00־12:30 יום ב' 16:00־18:30. במידה ויש לו התנגדות להוצאת ההיתר הנ"ל במקום זה, רשאי להגיש לועדה המקומית לתכנון ולבניה חולון, את התנגדותו המנומקת ולציין כתובתו המדויקת ומספר הטלפון. ההתנגדויות תתקבלנה במשך 14 יום מתאריך פרסום הודעה זו ותובאנה לדיון בפני הועדה הנ"ל.
משה רון, ראש העיר, יו"ר הועדה המקומית לתכנון ולבניה חולון

הועדה המקומית לתכנון ולבניה חולון
הודעה לפי סעיף 149 לחוק התכנון והבניה תשכ"ה 1965
הרינו מודיעים בזאת כי הוגשה לועדה המקומית לתכנון ולבניה חולון בקשה ליתן היתר בניה לתוספת בניה ברחוב [illegible] גוש 6021 חלקה 750 תיק בנין 2/2880 בקשה מס' 94/211 הכוללת את ההקלות הבאות: תוספת אחוזי בניה משטח המגרש: 1. 5% עבור שיפור תכנון. 10% בקו בניין אחורי מעבר לקו בנין של 3.60 מ' המותר. [illegible] בעל קרקע או בניין או המחזיק בהם, אשר עלול להפגע מאישור הבקשה, יכול לעיין בבקשה הנמצאת במדור רישוי בניה, רח' ויצמן 58, בשעות קבלת קהל ימים א', ג', ה' 09:00־12:30 יום ב' 16:00־18:30. במידה ויש לו התנגדות להוצאת ההיתר הנ"ל במקום זה, רשאי להגיש לועדה המקומית לתכנון ולבניה חולון, את התנגדותו המנומקת ולציין כתובתו המדויקת ומספר הטלפון. ההתנגדויות תתקבלנה במשך 14 יום מתאריך פרסום הודעה זו ותובאנה לדיון בפני הועדה הנ"ל.
משה רון, ראש העיר, יו"ר הועדה המקומית לתכנון ולבניה חולון

הועדה המקומית לתכנון ולבניה תל־אביב־יפו
הודעה לפי סעיף 149 לחוק התכנון והבניה תשכ"ה 1965
הרינו מודיעים בזאת כי הוגשה לועדה המקומית לתכנון ולבניה ת"א יפו בקשה ליתן היתר בנייה [illegible] גוש 6636 חלקה 304 תיק בנין [illegible] בקשה מס' [illegible] הכוללת את ההקלות הבאות: [illegible] בעל קרקע או בניין או המחזיק בהם, אשר עלול להפגע מאישור הבקשה יכול לעיין בבקשה הנמצאת במדור [illegible] בשעות קבלת קהל [illegible]. במידה ויש לו התנגדות להוצאת ההיתר/אישור הנ"ל במקום זה רשאי להגיש לועדה המקומית לתכנון ולבניה תל־אביב־יפו, את התנגדותו המנומקת ולציין כתובתו המדויקת ומספר הטלפון. ההתנגדויות תתקבלנה במשך 14 יום מתאריך פרסום הודעה זו ותובאנה לדיון בפני הועדה הנ"ל.
[illegible], יו"ר ועדת המשנה לתכנון ולבניה תל־אביב־יפו

הועדה המקומית לתכנון ולבניה תל־אביב־יפו
הודעה לפי סעיף 149 לחוק התכנון והבניה תשכ"ה 1965
הרינו מודיעים בזאת כי הוגשה לועדה המקומית לתכנון ולבניה ת"א יפו בקשה ליתן היתר בנייה [illegible] גוש 6648, 6634 חלקות 162, 173, 224 [illegible] הכוללת את ההקלות הבאות: [illegible] בעל קרקע או בניין או המחזיק בהם, אשר עלול להפגע מאישור הבקשה יכול לעיין בבקשה [illegible]. במידה ויש לו התנגדות להוצאת ההיתר/אישור הנ"ל במקום זה רשאי להגיש לועדה המקומית לתכנון ולבניה תל־אביב־יפו, את התנגדותו המנומקת ולציין כתובתו המדויקת ומספר הטלפון. ההתנגדויות תתקבלנה במשך 14 יום מתאריך פרסום הודעה זו ותובאנה לדיון בפני הועדה הנ"ל.
[illegible], יו"ר ועדת המשנה לתכנון ולבניה תל־אביב־יפו

חוק התכנון והבניה, התשכ"ה־1965 מרחב תכנון מקומי פתח־תקוה
הודעה בדבר הפקדת תכנית המהווה שינוי תכנית מתאר מקומית נמסרת בזה הודעה, בהתאם לסעיף 89 לחוק התכנון והבניה, תשכ"ה־1965 כי במשרדי הועדה המחוזית לתכנון ובניה מחוז המרכז ובמשרדי הועדה המקומית לתכנון ובניה פתח־תקוה מופקדת תכנית המהווה שינוי תכנית מתאר מקומית הנקראת: "תכנית מספר פת/1152/..." [illegible] כל המעונין בקרקע, בבנין או בכל פרט תכנוני אחר הרואה עצמו נפגע על ידי התכנית, וכן כל הזכאי לכך על פי סעיף 100 לחוק, רשאי להגיש התנגדות תוך חודשיים מיום פרסום של הודעה זו בעיתונות, למשרדי הועדה המחוזית לתכנון ובניה מחוז המרכז, רח' הרצל 91, רמלה 72406 טל: 08־270170. [illegible] התנגדות לתכנית לא תתקבל ולא תידון אלא אם כן הוגשה בכתב בפירוט הנמקות ובלוי תצהיר המאמת את העובדות שעליהן היא מסתמכת.
ד"ר אהרון לוי, יו"ר הועדה המחוזית לתכנון ובניה מחוז המרכז

"מוסטרוביבנק" הרוסי מתכנן הקמת בנק ישראלי־רוסי בארץ

מאת ביל כספי

הבנק החמישי בגודלו ברוסיה, מוסטרוביבנק, החליט על הקמת בנק ישראלי־רוסי בארץ בשיתוף גורמים כלכליים ישראליים. במסיבת עיתונאים שהתקיימה אתמול בבית סוקולוב בתל אביב מסר נשיא הבנק, מיכאיל זורואייב, כי בקרוב תפנה ההנהלה לקבלת אישורו של בנק ישראל. הון המניות של הבנק החדש יהיה כ־20 מיליון דולר, ואילו השותף הבנקאי הישראלי יהיה, ככל הנראה, בנק הפועלים.

מטרת הבנק החדש להוות צינור עסקי בין רוסיה וישראל, ולשרת את מיליון העולים שהגיעו מרוסיה ב־20 השנים האחרונות. להערכת אנשי הבנק, יעדיפו העולים לנהל את עסקיהם בבנק רוסי, מה גם שלרובם קרובים ברוסיה להם הם מעבירים כספים.

עד לקבלת האישור לפתיחת הבנק, פועל מוסטרוביבנק בישראל באמצעות נציגות שקיבלה את אישור בנק ישראל והבנק המרכזי של רוסיה.

ישראל היא המדינה הזרה היחידה עד כה, שבה פתח מוסטרוביבנק נציגות.

20 ראשי קולחוזים מרוסיה יעברו בארץ השתלמות בתחום החקלאות

מאת כתבנו הכלכלי

20 ראשי קולחוזים מרוסיה יגיעו לארץ להשתלמות בתחום החקלאות – כך סוכם בתום ביקור ברוסיה של שר החקלאות, יעקב צור. הנציגים יעברו השתלמות במרכז להדרכה חקלאית, המשותף למשרדי החקלאות והחוץ, בתחומי ההשקיה, הזרעים ושימוש בטכנולוגיות בחקלאות.

סגן ראש ממשלת רוסיה, אלכסנדר זוירוחה, נענה להזמנת צור ויגיע באוקטובר לביקור בישראל. במסגרת תפקידו אחראי זוירוחה על תיק החקלאות, וביקורו בארץ ינוצל להעמקת הקשרים בין המדינות.

בביקור סוכם, שבחודש הקרוב ייצא לרוסיה נציג מטעם משרד החקלאות, ויחל בהקמת רפת ישראלית באיזור מוסקבה. הרפת, שתוקם בהשקעה של כחצי מיליון דולר, תדגים בפני החקלאים הרוסים שיטות חליבה הנהוגות בישראל וטכנולוגיות מתקדמות להעלאת תפוקת החלב. כן יסייע נציג המשרד לחברות חקלאיות מישראל להשתלב במשק הרוסי.

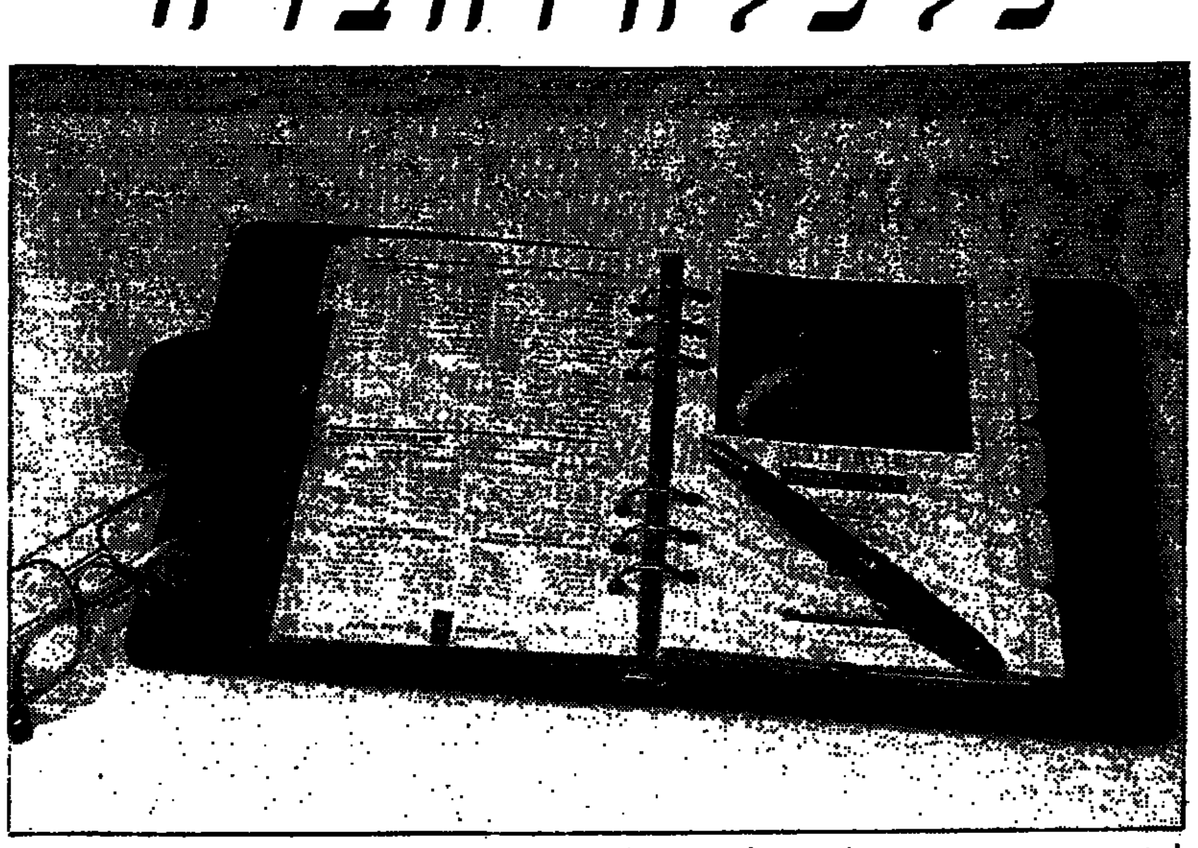

לקראת ראש השנה תשנ"ה יראה אור יומן השולחן המקומי, יומן שנה יהודי המיועד לחברי הנהלות ולבכירי העיריות, המועצות המקומיות והאזוריות. היומן הופק על ידי חברת m.s&p, והוא מהווה מאגר מידע צמוד לראשי השלטון המקומי.

המדד המשולב לבחינת מצב המשק עלה ביוני ב־0.5 אחוז

מאת אמנון אמד

המדד המשולב לבחינת מצב המשק, שמפרסמת מחלקת המחקר של בנק ישראל, עלה בחודש שעבר ב־0.5 אחוזים. ברבע השני של השנה מסתכמת העלייה המצטברת במדד המשולב ב־0.9 אחוזים. לדברי כלכלני מחלקת המחקר בבנק, משקפת התפתחות המדד ברביע השני את המשך הגידול בפעילות המשקית. זאת לאחר ההתרחבות הניכרת שנרשמה ברביע הראשון, שבמהלכו עלה המדד המשולב ב־3.8 אחוזים.

אולם בחינת מרכיבי המדד מראה, כי עלייתו בחודש שעבר נובעת מגידול של 1.2 אחוזים ברמת המסחר הקמעוני, ומעלייה של 0.6 אחוזים שנרשמה בחודש מאי במספר משרות השכירים בסקטור העסקי. יחד עם זאת, נמוך היום מספר משרות השכירים בכ־14 אלף ממספרן בתחילת השנה.

לעומת עליות אלה, ירד בחודש שעבר מדד היבוא ב־6.4 אחוזים, ואילו מדד הייצור התעשייתי ירד בחודש מאי ב־1.1 אחוזים.

לאחר ירידה זו והירידה שנרשמה בחודש מארס, נמוך היום מדד הייצור התעשייתי ב־0.7 אחוזים מרמתו בחודש ינואר השנה.

"דור אנרגיה": הדרך לרפורמה במשק הדלק עדיין רחוקה

מאת הדס גייפמן

חברת דור אנרגיה בירכה על קבלת התיקון לתמ"א 18, שהיה "חלק מהצעת חוק הרפורמה במשק הדלק של ח"כ רן תיכון וצעד ראשון – אם כי לא מספיק – לקראת רפורמה אמיתית".

מהחברה נטען, כי בעקבות מערכת לחצים כבדה התקבל בכנסת רק היבט אחד של ההצעה המקורית, ופירוש הדבר הוא שהדרך להשגת הרפורמה עדיין רחוקה. כיום לא ברור אם תושלם המלאכה ואם יבוטלו החוזים הכובלים, כך שהרפורמה תושג באופן מיידי.

משמעות תיקון תמ"א 18 היא הגדלת מספר האתרים בהם ניתן להקים תחנות חדשות. אולם מדור אנרגיה נמסר, כי בפועל הקשיים עדיין רבים: מרבית הקרקעות מוחזקות בידי מינהל מקרקעי ישראל, המערים קשיים על בניית תחנות בקרקעות השייכות לו.

עוד נמסר, כי "גם באתרים המתאימים להקמת תחנות תתעכב הבנייה על ידי הליכים בירוקרטיים. כתוצאה מכך, בשנים הקרובות לא ייבנו מאות תחנות כדרוש, ובמקום שיזרום בנזין מהתחנות החדשות, ימשיך לזרום כסף רב לחברות הדלק הוותיקות".

אורח לרגע / יגאל לביב

מה שמותר לגילרמן – אסור לרמון?

שני הצהרונים והיומון "הארץ" מנהלים מערכה נגד חקיקת חוק מס הארגון, שיחייב כל עובד לשלם משכרו למימון ארגון עובדים יציג. הנימוק העיקרי הוא, כי זה אקט לא דמוקרטי המנוגד לחוק חופש העיסוק. שהרי, כיצד ייתכן לכפות על עובדים להיות חברים באיגוד מקצועי?

יש לי מכר שהוא יבואן גדול. לפני כשנה הראה לי חליפת מכתבים בינו לבין לשכת המסחר, שנשיאה הוא דני גילרמן. מסתבר כי לשכת המסחר העלתה את דמי החבר השנתיים, ומכרי סירב לשלם את ההעלאה והודיע כי ברצונו לא להיות חבר בלשכת המסחר. מייד הגיע אליו מכתב מנומק מידי עורך דין. המכתב הבהיר לו כי בהתאם לחוק, כל ארגון מעסיקים החתום על הסכם תוספת היוקר, רשאי מתוקף צו הרחבה המוצא על ידי שר העבודה לחייב כל עוסק להיות חבר בארגון מעסיקים יציג. הארגונים המייצגים הם התאחדות התעשיינים, לשכת המסחר, התאחדות המלונאים, התאחדות האכרים ועוד כהנה וכהנה. החוק מחייב כל סוחר להיות חבר בלשכת המסחר ולשלם לה כל שנה את דמי החבר שהיא קובעת. כך נאלץ מכרי לקבל את תכתיבו של גילרמן, ולהיות חבר בארגון שהוא אינו רוצה להיות בו.

צווי חיוב אלה נהוגים עשרות שנים, ואין מי שפוצה פה ומצפצף נגדם. מדוע זה דמוקרטי לחייב מעסיקים להיות חברים בארגון יציג, ואין זה דמוקרטי לחייב שכירים להיות חברים בארגון יציג?

עלייה של 30% במספר היציאות לחו"ל השנה

מאת אמנון אמד

הישראלים מעדיפים לנפוש בחו"ל, ואתמול סיפקה הלשכה המרכזית לסטטיסטיקה את התוכחה הרשמית לקביעה זו. בששת החודשים הראשונים של השנה נרשמו בבתי המלון המומלצים לתיירים בארץ 2.1 מיליון לינות של ישראלים. מספר זה גבוה בחמישה אחוזים ממספר הלינות בתקופה המקבילה בשנה שעברה. במספר היציאות לחו"ל של תושבי ישראל, לעומת זאת, נרשמה באותה תקופה עלייה של 30 אחוז בהשוואה לאשתקד.

מעיבוד מוקדם של דיווחי מלונות התיירות בארץ, שעורכת הלישכה המרכזית לסטטיסטיקה, עולה עוד כי בארבעת החודשים האחרונים ירדה רמת מספר לינות התיירים בשיעור שנתי של 13 אחוז, בהשוואה לארבעת החודשים הקודמים. רמת מספר הלינות של ישראלים ירדה בתקופה זו בשיעור שנתי של חמישה אחוזים. תפוסת החדרים הממוצעת במלונות התיירות הסתכמה בששת החודשים הראשונים של השנה בכ־65 אחוז – באחוז אחד פחות מבתקופה המקבילה בשנה שעברה.

קרנות נאמנות

נכון ליום 27.7.94

הקרן	מחיר היחידה	מחיר הפדיון	השינוי בנקודות	השינוי באחוזים
אב	13443.55	13347.12	41.31	0.31%
אביקה	1734.68	1701.68	2.42	0.14%
אביר	163.13	160.24	-0.02	-0.01%
אגיס	784.33	769.02	0.89	0.12%
אגס	313.46	307.51	0.31	0.10%
אודם	881.89	865.60	-0.45	-0.05%
איוורנין	89.44	89.24	-0.19	-0.21%
איוורנין שקלה	102.01	101.68	0.01	0.01%
אופיר	397.71	396.21	0.55	0.14%
אוצר אג בינה	105.97	104.02	0.21	0.20%
אוצר גמישה	69.28	68.04	-0.06	-0.09%
אוצר מניות	78.46	77.06	0.03	0.04%
אור	800.94	796.01	-0.45	-0.06%
אורלי	939.17	933.07	1.47	0.16%
אירון	162.88	159.74	0.09	0.06%
איתן	2856.82	2800.83	6.44	0.23%
אחריות אגח מד	301.80	297.38	0.55	0.19%
אחריות גמישה	444.18	435.64	0.22	0.05%
אחריות מניות	313.[illegible]	307.40	0.22	0.07%
אחריות נדל"ן	244.84	239.40	0.40	0.17%
אחריות נפט וגז	237.05	232.02	0.19	0.08%
אחריות	137.09	134.42	0.06	0.04%
אחריות סוט אגח	98.62	97.26	-0.05	-0.05%
אחריות תושב חוץ	71.26	69.50	-0.11	-0.16%
אטלס פקן	95.52	93.39	-0.05	-0.05%
איילן 5	159.63	154.63	-0.16	-0.10%
אילנות 90	178.11	174.61	0.12	0.07%
אילנות בטוחה	103.60	102.99	0.03	0.03%
אילנות גליבוס	81.60	79.83	0.18	0.23%
אילנות כרמ	156.95	153.91	0.36	0.23%
אילנות ניעוף	129.04	128.41	-0.43	-0.33%
אילנות פיננסים	70.13	68.72	-0.04	-0.06%
אילנות שחקים	61.73	60.59	0.23	0.38%
אילנות תקשורת	65.41	64.08	-0.14	-0.22%
איפקס גמישה	103.33	101.72	0.02	0.02%
איתן	232.90	225.64	0.16	0.07%
אלון	1517.12	1487.29	1.99	0.13%
אליעות ביטוח	69.56	68.49	0.04	0.06%
אלפיים	323.46	317.47	0.53	0.17%
אמינא נדלן מניב	90.38	88.47	0.18	0.20%
אמירים קרן נאמנות	92.17	91.49	-0.03	-0.03%
אנליסט אג חברו	307.99	303.90	0.06	0.02%
אנליסט אג מדינ	291.66	287.64	0.22	0.08%
אנליסט איריפה	119.52	116.54	0.37	0.32%
אנליסט גמישה	513.75	500.58	-0.17	-0.03%
אנליסט מניות	807.66	785.93	-0.91	-0.12%
אנליסט תעשיות	251.65	244.87	-0.27	-0.11%
אסף	179.23	177.07	-0.04	-0.02%
אפיקים אגח	211.94	207.34	-0.19	-0.09%
אפיקים גמישה	147.82	144.76	0.23	0.16%
אפיקים חו"ל	127.43	124.58	0.27	0.22%
אפיקים מניות	245.92	240.64	-0.40	-0.17%
אפסילון 30	85.87	84.75	0.06	0.07%
אפסילון אג חברות	110.38	108.95	0.06	0.06%
אפסילון אג מד	144.54	142.69	0.44	0.31%
אפסילון מניות	179.09	176.56	0.27	0.15%
ארז	259.69	256.70	-	0.00%
איש	705.62	690.92	1.09	0.16%
אשל	518.66	508.58	0.86	0.17%
אתגר	115.20	113.07	-0.25	-0.22%
אתריג	748.22	742.88	1.03	0.14%
בדולח	694.32	661.63	-1.08	-0.16%
בונד	134.48	132.53	-	0.00%
בורסון גמישה	75.54	75.01	-0.02	-0.03%
בטוחה 30 פלוס	146.68	144.64	0.03	0.02%
בטוחה אגח מדינה	1638.19	1615.64	3.17	0.20%
בטוחה אגח	2186.14	2155.31	4.38	0.20%
בטוחה גמישה	2161.04	2130.50	2.76	0.13%
בטוחה חו"ל	119.25	116.17	0.25	0.22%
בטוחה מניות	3815.67	3757.87	2.26	0.06%
בסט	182.31	179.61	-0.53	-0.29%
בריון	170.16	167.01	0.04	0.02%
בריוש	2269.25	2224.83	4.49	0.20%
בריאות	65.44	64.47	0.15	0.23%
ברק	1952.37	1914.16	2.42	0.13%
גביש	4716.40	4628.52	4.06	0.09%
גבע	301.70	297.63	0.62	0.21%
גורן	507.62	496.07	0.19	0.04%
גיא	486.29	479.54	0.17	0.04%
גל	83.67	82.53	-0.16	-0.19%
דובדבן	1905.25	1892.02	-1.24	-0.07%
דוברת שרם אגח	112.93	111.08	0.13	0.12%
דוברת שרם גמיש	122.56	119.49	-0.10	-0.08%
דוברת שרם מניות	76.22	74.29	-0.06	-0.08%
דוכיפ	161.61	160.66	0.31	0.19%
דולב	672.51	667.41	-0.02	-0.00%
דולר	192.61	190.09	-0.19	-0.10%
דותן	687.81	675.63	2.41	0.36%
דקל	2154.89	2113.45	-0.76	-0.04%
הדס	1860.53	1839.33	5.13	0.28%
הון פקן	75.61	74.23	-0.05	-0.07%
הוק	118.93	116.37	0.46	0.39%
הייטק 92	207.96	206.09	0.09	0.04%
היובל	169.20	167.36	-0.09	-0.05%
הילה	355.85	354.43	0.34	0.10%
הפרה	891.59	881.60	-0.07	-0.01%
הראון־לביא	172.92	170.77	0.35	0.21%
זוהר	345.11	340.36	0.60	0.18%
זיו	429.54	423.60	0.99	0.23%
זיק	386.66	377.32	0.59	0.16%
זלר אבלמן מגור	100.87	100.16	0.07	0.07%
חו"ל	197.46	192.91	-0.10	-0.05%
חליפין	319.32	319.32	-0.01	-0.00%
חלמיש	250.64	247.84	0.23	0.09%
חן	340.33	358.89	-0.09	-0.01%
טופז	317.66	310.93	-0.23	-0.07%
טל	13254.02	13085.62	-9.89	-0.08%
טנדו	105.85	104.75	-0.15	-0.14%
טרגט 5	132.20	131.00	0.01	0.01%
יבול	503.24	493.91	0.60	0.12%
יהלום	894.77	873.29	-0.58	-0.07%
יוזמה	164.80	161.74	0.45	0.28%
יסודות	2337.81	2269.68	-5.90	-0.26%
יעד	189.10	187.48	-0.08	-0.04%
יעד גמישה	79.08	78.34	-0.19	-0.24%
יער	82.95	82.49	0.65	0.79%
יערה	392.67	385.40	0.21	0.05%
ישראל אמריקה	135.67	132.10	-	0.00%
כוכב	138.95	136.32	0.11	0.06%
כימיקל פקן	79.43	77.99	-0.03	-0.04%
כללי אגח מד	345.00	338.50	0.96	0.26%
כללי איל 50	119.24	117.90	0.15	0.13%
כללי איל 25	152.76	151.42	-0.53	-0.35%
כללי איל אג	154.33	152.86	0.55	0.36%
כללי גמישה	1058.60	1036.86	1.35	0.13%
כללי זמינה	102.14	102.14	0.07	0.07%
להק־אנמיה	153.18	152.29	0.25	0.16%
להק־אנפה	218.19	214.25	-0.61	-0.28%
להק־אנקור 5	676.08	660.27	-1.15	-0.17%
להק־דוכיפת	575.15	564.68	-0.58	-0.10%
להק־זמיר	663.10	655.88	-0.11	-0.02%
להק־תוחית	446.11	437.91	-0.11	-0.03%
להק־יסעור	111.62	110.88	-	0.00%
להק־כחל	307.46	301.57	0.12	0.04%
להק־סלעית	120.64	119.34	0.04	0.03%
להק־סנונית	439.31	434.60	0.91	0.21%
להק־עפרוני	404.84	397.44	1.26	0.32%
להק־צופית	518.85	509.23	-0.31	-0.06%
להק־קוקסוס	100.84	100.47	-0.04	-0.04%
להק־רחם	77.68	75.97	0.19	0.25%
להק־שנשונ	80.33	78.86	0.05	0.06%
להק־שחף	154.69	151.83	0.29	0.19%

הקרן	מחיר היחידה	מחיר הפדיון	השינוי בנקודות	השינוי באחוזים
להק־שלדג	177.73	175.10	0.33	0.19%
להק־שקמי	158.69	155.82	0.15	0.10%
להק־זמר	302.60	300.77	-0.99	-0.33%
להק־ניירות	63.22	62.07	-0.15	-0.24%
למשקיע	382.21	378.06	0.69	0.18%
לפיד	1492.77	1463.86	0.52	0.04%
לשם	1049.30	1037.59	2.81	0.27%
מבחר	384.95	381.47	0.69	0.18%
מבטח	1165.37	1154.32	1.71	0.15%
מגמה	304.77	301.92	0.15	0.05%
מגיק	213.29	208.65	-0.91	-0.43%
מגד	694.91	688.35	-0.52	-0.08%
מגדל זהב מניות	62.14	60.87	-0.10	-0.16%
מגוון	1350.30	1337.48	1.91	0.14%
מגור פיננסי	77.44	76.67	-0.05	-0.06%
מד דקלה	105.74	104.73	0.02	0.02%
מד מעוף	132.84	131.89	-0.43	-0.33%
מודיאל	119.28	117.74	-0.33	-0.28%
מור	1135.62	1124.89	-2.34	-0.21%
מוריה 5	127.25	125.23	-0.03	-0.02%
מזון	98.60	97.16	-0.22	-0.23%
מזרחי איל	85.77	85.24	0.05	0.06%
מזרחי איל אגח	81.61	81.12	-0.04	-0.05%
מטח	182.80	178.37	0.24	0.13%
מיטב אגח מד	3475.34	3444.49	10.74	0.31%
מיטב אופציות	66.61	65.29	-0.27	-0.41%
מיטב גמישה	1862.76	1846.04	-5.11	-0.28%
מיטב מטח	226.97	224.65	-0.04	-0.02%
מיטב מניות	184.50	180.74	0.30	0.17%
מימד	306.46	303.64	0.17	0.06%
מירב	108.90	108.39	0.06	0.05%
מכלול	555.74	545.34	-0.01	-0.00%
מלכיית	207.19	204.86	-	0.00%
ממון	191.61	189.84	0.13	0.07%
מנוף	144.38	141.73	0.24	0.17%
מעגל	65.94	0.00		
מעוף	2302.87	2281.46	2.15	0.09%
מעופים גמישה 50	110.76	108.81	0.11	0.10%
מעיין	1037.97	1028.16	1.43	0.14%
מעלה מעוף ניוך	125.93	123.62	-0.41	-0.33%
מפתן	89.36	88.51	0.06	0.07%
מקשה	867.14	859.68	1.67	0.19%
מרווח	438.84	434.72	0.25	0.06%
מרום צ.קון אגח	103.05	101.61	0.16	0.16%
מרום	4169.97	4130.21	7.21	0.17%
מרכזית אגח מדינה	96.64	95.83	0.15	0.16%
מרכזית מניות	70.91	70.31	0.01	0.01%
מרכזית מעוף	123.62	123.31	-0.43	-0.35%
מרץ	341.59	338.47	-0.97	-0.29%
משאבי טבע	75.75	74.31	-0.17	-0.23%
משתנים	244.94	244.10	-0.57	-0.23%
נגה	589.32	581.32	-	0.00%
נס	322.08	319.49	-0.06	-0.02%
נכסיף	1431.67	1415.62	-4.04	-0.28%
ניל	849.18	837.35	-0.52	-0.06%
נסיכה קונטיננטל	63.03	61.89	0.27	0.44%
נץ	216.89	215.98	2.07	0.97%
נשואה אגח חברות	125.60	124.68	0.04	0.03%
סגולה	258.37	253.57	0.35	0.14%
סיגמא גמישה	87.62	86.80	-0.41	-0.47%
סיון	170.41	168.00	-0.05	-0.03%
סימודן אגח	121.80	119.59	0.12	0.10%
סלע	966.34	958.01	0.82	0.09%
סער	142.93	141.29	-0.12	-0.09%
ספנות אגח ק.	102.68	102.33	0.18	0.18%
ספנות קרן מניות	71.96	71.66	-0.13	-0.18%
עדיף	114.54	112.46	0.30	0.27%
עומר	158.48	155.65	-0.12	-0.08%
עידית	3108.42	3073.05	1.11	0.04%
עמדה 10	140.46	138.87	-0.11	-0.08%
עמדה אמריקאית	66.13	65.09	0.25	0.38%
עמדה יצוא	68.67	67.85	-	0.00%
עמדה כוללת	163.34	161.47	-0.04	-0.02%
עמדה מעוף	137.44	136.24	-0.46	-0.34%
עמדה משולבת	219.26	217.63	0.76	0.35%
עמינל אגח	98.78	97.98	-0.05	-0.05%
ענבל	133.65	133.38	-0.03	-0.02%
ענבר	142.04	139.36	-0.14	-0.10%
ערמון	155.09	152.13	0.19	0.12%
פיא	5654.26	5548.45	6.03	0.11%
פיא 2000	65.92	64.46	0.03	0.05%
פיא זינוק	61.61	60.44	0.24	0.40%
פיא מעוף	127.34	126.55	-0.42	-0.33%
פיא עולמית	74.78	72.77	-0.17	-0.23%
פיא פריים	95.78	95.04	0.05	0.05%
פיוניר אג חו"ל	98.69	96.98	0.09	0.09%
פיל	219.93	217.22	0.23	0.11%
פנתר	463.28	459.41	0.12	0.03%
פסגות 50	209.13	206.54	-0.57	-0.28%
פסגות גמיש	418.08	415.31	-0.43	-0.10%
פסגות חו"ל	96.21	93.69	0.03	0.03%
פסגות יציב	415.82	413.22	0.51	0.12%
פסגות כל חודש	104.01	102.16	0.10	0.10%
פסגות כל רגע	136.01	136.00	0.04	0.03%
פסגות לימיט	221.16	219.20	-1.14	-0.52%
פסגות מבט לשלום	90.67	88.96	-0.53	-0.60%
פסגות מדד	370.29	363.52	0.70	0.19%
פסגות מטח	383.39	375.29	-0.45	-0.12%
פסגות מלכיר	316.50	313.82	0.44	0.14%
פסגות מניות	592.75	583.69	-2.29	-0.39%
פסגות משולבת	425.99	418.13	0.18	0.04%
פסגות עולם	120.79	118.07	-0.45	-0.38%
פסגות על קרן	65.26	63.89	0.03	0.05%
פסגות פיקיס	70.41	69.12	-0.19	-0.28%
פסגות תאגידים	360.98	354.35	0.38	0.11%
צבר	231.36	226.97	-0.14	-0.06%
ציק	266.45	265.13	0.07	0.03%
צמיד	3203.45	3144.10	7.25	0.23%
צמיחה אגח מד	1390.45	1362.01	3.23	0.23%
צמיחה גמישה	2315.06	2300.47	3.86	0.17%
צמיחה יצוא	185.25	184.09	-0.07	-0.04%
צמיחה מניות	464.69	462.05	1.03	0.22%
קלע	623.27	620.17	0.10	0.02%
קפיטל חו"ל	104.29	102.51	-0.12	-0.12%
קפיטל מניות	82.38	81.29	-0.22	-0.27%
קשת	314.14	308.31	0.51	0.17%
רותן	137.33	134.62	-0.08	-0.06%
רימון	336.64	336.19	0.03	0.01%
רעים 90	299.25	293.02	1.26	0.43%
רשף	395.61	387.16	-0.93	-0.23%
שביט	471.78	466.59	0.65	0.14%
שחר	157.28	154.30	0.18	0.12%
שירה	1917.71	1904.00	-0.65	-0.03%
שמירה קס	101.97	0.00	-	-
שמיר	1024.67	1005.72	2.97	0.30%
שסק	714.05	700.16	0.53	0.12%
שפע	184.80	183.18	0.15	0.08%
שקד	254.86	249.95	0.51	0.30%
תאנה	1105.19	1085.01	1.97	0.19%
תבל	900.97	889.33	1.29	0.15%
תדהר	2243.39	2231.73	1.27	0.06%
תוכנה ותקשורת	82.18	80.31	0.18	0.23%
תמיז	131.43	130.36	0.06	0.06%
תמריץ	77.29	75.86	-0.13	-0.17%
תנופה	274.92	269.97	0.22	0.08%
תפוז	741.89	727.62	1.55	0.21%
תפוח	496.65	493.18	0.89	0.18%
תרשיש	151.84	149.04	0.21	0.14%
תשרי	1359.50	1349.55	2.63	0.20%

* השינוי חושב לפי מחיר הפדיון

שוקי ההון בעולם / ביל כספי

מתח בשוקי ההון עקב מדדים חיוביים בארה"ב

המדדים הכלכליים החיוביים שפורסמו בארה"ב עירערו אתמול את שוקי ההון בעולם, בעקבות הערכות להתגברות הלחצים האינפלציוניים של ארה"ב.

אתמול פירסם משרד המסחר האמריקאי נתונים, לפיהם הביקוש למוצרים ברי קיימא עלה ביוני ב־1.3 אחוזים, זאת לעומת הערכות שנעו סביב 0.80 אחוזים. לדעת מומחים, עלה הביקוש למוצרים ברי קיימא (מוצרים שאורך חייהם מעל לשלוש שנים) בגלל ביקוש גדול לכלי רכב, לאחר ששלוש חברות הרכב הגדולות בארה"ב וחברות הרכב היפניות יצאו בהנחות מפליגות כדי למשוך קונים. בדרך כלל הביקוש למוצרים אלה, שמבטא גם ביקוש למוצרי השקעה, מעורר ציפיות לצמיחה, אך הפעם הדבר לא קרה משום שמדובר בעלייה בעיקר במוצרים צריכיים.

למרות המתח ששרר בשווקים והציפייה לעליית שערי הריבית, הדולר בינתיים לא עלה. מומחים טוענים שהשווקים ממתינים לנתוני הצמיחה שיתפרסמו ביום ששי. בעקבות המתח ירד אתמול שערו של הדולר לשפל יומי של 1.5735 מארק, 1.3340 פר"ש ו־97.70 ינים, ואילו הליש"ט עלתה ל־1.5335 דולר.

אתמול גברה הפעילות בשוקי המטבע, ומחזור העסקים היה גבוה יותר משלשום. גם הרחבת הפער בין שער המכירה והקנייה מלמדת על פעילות ספקולטיבית בשוקי המטבע.

בשוק ניירות הערך בניו יורק היתה פעילות עצבנית למדי, ומדד הדאו ירד בשיעור חצי יומי של 19.42 נקודות, ל־3,716.26 נקודות. ההערכה היא ששוקי ניירות הערך רגישים יותר לאפשרות של עליית האינפלציה ושערי הריבית מאשר שוקי המטבע, שכן גם הביקוש לאגרות חוב דולריות ירד.

בשוקי ניירות הערך במערב אירופה היו מגמות מעורבות. בלונדון נרשמו הפסדים ומדד המניות הכללי ירד, ואילו בפרנקפורט היו עליות שערים, כנראה בתגובה לירידות החזקות במהלך יום המסחר הקודם.

בשוק הסחורות בלונדון ירד מחיר טון קפה ל־3,460.00 נקודות, ואילו בניו יורק עלתה ליברה קפה ל־212.75 סנט.

בשוק הנפט היו עליות קלות עקב מגמות סכניות בשווקים. מחיר חבית ברנט עמד על 17.87 דולר, ואילו חבית נפט גולמי קל – 19.47 דולר.

ממ"מ זכתה במכרז להפעלת אתר הפסולת דודאים

מאת דורון שורם

ועדת המכרזים הבין־משרדית לעניין אתר דודאים בחרה בחברת ממ"מ (מפעלי מטמנות מאוחדים) להקים ולהפעיל את המטמנה (מזבלה) באתר דודאים. החברה, בה שותפות חברות ישראליות והחברה האמריקאית יונייטד ווייסט סיסטם, תיגבה 19.94 ש"ח עבור כל טון פסולת. לדברי מנכ"ל המשרד לאיכות הסביבה, ישראל פלג, זהו מחיר שכל רשות מקומית תוכל לעמוד בו.

במשרד לאיכות הסביבה מעריכים, כי בתוך שנה יסתיים תהליך התכנון וההקמה של האתר בדודאים. עד שנת 1995, שבה תיסגר המזבלה בחירייה, תחל ההטמנה באתר. "האתר יופעל על פי סטנדרטים סביבתיים קפדניים ביותר, ותוך פיקוח על מניעת מפגעים לסביבה ומטרדים לתושבים", אומר פלג.

פשרה בין 'המזרחי' ל'חלילית' על שימוש בתוכנה שגויה לחיובי ריבית

ביהמ"ש קבע כי הבנק ישלם 41 אלף ש"ח מבלי להודות בטענות התביעה

מאת רן הלוי

בנק המזרחי ישלם 41 אלף ש"ח לחברות חלילית בע"מ, גרינשטיין בע"מ וחלילית יצוא בע"מ, שתבעו בבית משפט השלום בת"א להחזיר להן נזקים שנגרמו, לטענתן, בגין ליקויים וטעויות בתוכנה שהיתה בשימוש הבנק לחיובי ריבית.

השופטת ורדינה סמואל־סיטון, שדנה בתביעה, נתנה תוקף של פסק בית המשפט להסכמה שהושגה בין הצדדים במשפט, לפיה ישלם הבנק סכום זה לתובעות מבלי להודות בטענות התביעה. הסכמה זו הושגה בעקבות קביעת רו"ח דוד דניאלי, שמונה כמומחה מטעם בית המשפט לבדוק את הנושא, כי אכן נפלו טעויות בחשבון החברות וכי מגיעים להן החזרי כספים.

דובר הבנק, מר ישראל גור אריה, אישר לשאלת "דבר", כי בשנת '85 היתה בשימוש הבנק תוכנה פגומה לחיובי ריבית, ש"לא הכירה" ביום ה־31 בכל חודש ונהגה לזקוף בו חיובי ריבית כאילו השתייך לחודש הבא. בשעתו נכללה תקנה לתיקון ליקוי זה במכתב מטעם הפיקוח על הבנקים, אך הבנקים התמידו בנוהג הפסול במשך תקופה ארוכה. מן הסתם, מרבית הטעויות שנגרמו עקב כך בחשבונות לקוחות הבנקים, לא תוקנו עד היום. בתשובה לשאלה אחרת ציין הדובר, כי לדעתו לא חל חוק ההתיישנות על תביעות מן הסוג שאליו מתייחסת תביעת חלילית.

מטעם התובעות, שיוצגו במשפט בידי עו"ד ארנון גרפי, נמסר כי המחלוקת בינן לבנק חורגת בהרבה מן הסכום שעל החזרו סוכם בפשרה ביניהם, סכום בו הודה הבנק מלכתחילה. ההתדיינות על שאר טענות התביעה עדיין טעונה בירור בבית המשפט.

כן מצויה עדיין בהליכים תובענה אחרת, שהגיש עו"ד גרפי כנגד הבנק הבינלאומי, ובה ביקש את הכרת בית המשפט כתובענה ייצוגית. הטענה היא, כי לקוחות רבים נוספים של הבנקים נפגעו אף הם מחיובי יתר בדומה לעילת התביעה.

בל"ל מעלה את הריבית על פקדונות שקליים ב־0.5% לשנה

מאת רן הלוי

החל מהיום תעלה הריבית על פקדונות שקליים בבנק לאומי ב־0.5% לשנה, כתוצאה מעליית שער הריבית שלשום.

● ב"פק"ם 10" – פיקדון שקלי לשנתיים עם נקודות יציאה מדי חודש – תעלה הריבית ל־11.75%.

● אותו שיעור ישאו הפקדונות ב"פק"ם השקעות שבועי" – פיקדון שקלי עם נקודות יציאה שבועיות לצורך הפקדה באפיקי השקעה אחרים בבל"ל.

● ב"פק"ם איכות פלוס" – פיקדון שקלי לשנתיים – שני מסלולים אפשריים: בראשון, בשלושת החודשים הראשונים הריבית קבועה בשיעור 13.35% (במקום 11.25% עד היום). במסלול השני הריבית קבועה במשך חצי השנה הראשונה מאז ההפקדה – בשיעור 11.25% לשנה.

הודעה לציבור

על הצעה מיוחדת לרכישת יחידות במחיר מופחת בקרנות נאמנות של אמריקאי ישראלי בע"מ

מוצעות היחידות בקרנות "להק" לפי הפירוט להלן:

א. היחידות בקרן "להק־סנונית" במחיר יסודי, בתוספת שיעור הוספה אחיד של 0.25% על כל סכום מ־1.8.94 עד 31.8.94.

ב. היחידות בקרנות "להק־שלדג", "להק־זמיר", ו"להק־תור" בהנחה של 50% על שיעור ההוספה (המדורג) הרגיל מ־1.8.94 עד 31.8.94.

ג. היחידות בקרן "להק־אנקור" במחיר יסודי, בתוספת שיעור הוספה אחיד של 0.25% על כל סכום מ־1.8.94 עד 30.9.94.

הזמנות לרכישת היחידות ניתן להגיש באמצעות כל אחד מסניפי בנק אמריקאי־ישראלי בע"מ ובאמצעות חברי הבורסה לניירות ערך בתל־אביב.

אין הודעה זו מהווה הזמנה לרכישת היחידות הנ"ל.

מנהל הקרנות: להק – ניהול קרנות נאמנות של אמריקאי ישראלי בע"מ.

הנאמן: חברה לנאמנות של בנק דיסקונט לישראל בע"מ, "להק־תור", "להק־זמיר", "להק־שלדג", "להק־אנקור".

הנאמן: בנק המזרחי המאוחד בע"מ, "להק־סנונית".

להק ניהול קרנות נאמנות של אמריקאי ישראלי בע"מ

עורך: לוי מורב

"בזק" תקים שתי חברות־בנות לשירותים בינ"ל ולציוד קצה

מאת הדס גייפמן

דירקטוריון חברת בזק החליט על הקמת שתי חברות בנות: חברה בת להפעלת שיחות בינלאומיות, וכן חברה לציוד קצה ומרכזיות פרטיות. לחברות יהיו דירקטוריונים עצמאיים. כך מסרו יצחק קאול, מנכ"ל בזק ומשה הבא, יו"ר מועצת המנהלים של החברה.

לדברי הבא, מחזור המכירות של החברה שתפעיל את השיחות הבינלאומיות מוערך בכמיליארד וחצי ש"ח בשנה. היקף המכירות של החברה לציוד קצה ומרכזיות פרטיות מוערך בכ־200 מיליון ש"ח בשנה. קאול מסר, כי על פי תוכנית החומש תשקיע החברה 10 מיליארד ש"ח, מהם ישקעו בחברות הבנות מיליארד ש"ח.

עוד נמסר כי על פי תוכנית החומש של החברה, ייערך הדירקטוריון בשלושת החודשים הקרובים לקראת התחרות בטלוויזיה בכבלים ולקראת הכניסה לתחום המדיה.

כן הוחלט בישיבת הדירקטוריון על מדיניות, לפיה תעביר בזק סיבים אופטיים לקרבת בית הלקוח. עד עתה העבירה החברה סיבים אופטיים רק לצידים מרכזיים ומרכזי עסקים. הסיבים האופטיים יאפשרו להפעיל שירותים משולבים של טלפון, קול ותמונה.

בנוגע לשיחות הבינלאומיות הוא הוסיף, כי בקרוב יוזלו השיחות לארה"ב בכ־50%. "נהפוך את הקשר הבינלאומי לשווה לכל כיס, ומחירו יהיה כמעט כמו מחיר שיחה בין־עירונית". בתום החומש, אמר קאול, יהיו בישראל שלושה מיליון טלפונים.

בנושא ההפרטה אמר קאול, כי תהיה זו טעות לעכב אותה עד להשלמת תהליך הליברליזציה. לדעתו, הליברליזציה צריכה להיעשות מתוך שיקולים עסקיים בלבד, והדבר יתאפשר רק לאחר ההפרטה. "החברה תהיה ערוכה לבצע את ההפרטה בנובמבר, ואם יהיו עיכובים – הם לא ינבעו מבזק". מדובר בהפרטה של 49%.

עוד אמר קאול, כי "בימים אלה יצאנו במכרז 'אינליג'נט נטוורק' (איי.אן): הכנסת 'תבונה' למתגים ומרכזיות. המכרז מיועד רק לחברות מחו"ל, מאחר שלחברות ישראליות אין ניסיון מוכח בהפעלת רשתות כאלה. עם זאת, על פי תנאי המכרז נדרשת החברה הזוכה לשתף חברות ישראליות ולהעביר אליהן את הידע. החברות המועמדות הן: בל אטלנטיק, איי.בי.אם־בי, אלקטל, ונורטון טלקום. כל אחת מהן כבר תיאמה שיתוף פעולה עם חברה ישראלית. התהליך צפוי להימשך כשנה".

עוד מסרו ראשי בזק, כי החברה מכריזה על מכשיר טלפון חדש. המכשיר הראשון שנבחר על ידי בזק הינו מתוצרת סימנס, וכעת עומדת החברה לבחור שני מכשירים נוספים. המכשיר נבחר מתוך כ־30 מכשירים שהוצעו במכרז. קאול מסר כי לטלפון החדש תוכנה פנימית, מערכת אחזקה זולה יותר ויתרונות נוספים. מחיר המכשיר יהיה כ־120 ש"ח. הטלפון החדש יימכר לציבור, בניגוד למדיניות החברה שהיתה קיימת עד עתה, אולם ניתן יהיה גם להחכירו. המכשיר החדש יחל להופיע בשוק בתחילת אוקטובר.

מפעל "עקמינוזו" רכש מכונה מהירה לחיתוך מוזרוני מסג, בהשקעה של כ־700 אלף ש"ח. המכונה ממוחשבת ומופעלת באמצעות גיליוטינה. היא יכולה להגיע לחיתוך של כ־700 מוזרוני מסג ליום בגדלים שונים, לפי תוכנות מוקדם. המכונה החדשה מהירה פי ששה מהמכונה [illegible] עד בה לחיתוך מוזרונים במפעל "עקמינוזו".

מגדלי הירקות יפוצו ב־250 מיליון ש"ח על "נזקי האוטונומיה"

מאת דן הלוי

לאחר מאבק ומו"מ ממושכים, נחתם אתמול הסכם בין משרדי האוצר והחקלאות לארגוני המגדלים, לפיצוי מגדלי הירקות על נזקים שייגרמו להם ממימוש הסכמי פאריס וקהיר בתחום הכלכלי, הפותחים את שערי השוק הישראלי לתוצרת חקלאית מן האוטונומיה.

מגדלי העגבניות, המלפפונים, החצילים, הקישואים והכרובות יפוצו החל מספטמבר במשך ארבע שנים, בסכום כולל של 120 מיליון ש"ח. הבסיס לפיצוי הוא היקף הייצור בארבע השנים האחרונות, וחלקו מיועד לחקלאים שיחליטו לפרוש מן הענף בשל ירידת רווחיותו. מגדלי התירס והעגבניות יקבלו תמיכה מיוחדת בסך 5 מיליון ש"ח, לתוצרת שתופנה לתעשייה בשנתיים הקרובות.

לפי ההסכם, יבוטלו החל מן השנה הבאה מיכסות הייצור בגזר ובצל, ומיכסות תפוחי האדמה יבוטלו בהדרגה במשך חמש שנים. בכך תושלם היציאה מתכנון באמצעות מיכסות של כל גידולי הירקות. לפי דרישת שר החקלאות, יפוצו בעלי המיכסות בהיקף של 1,700 ש"ח לדונם שבמסגרת המיכסות, בסך כולל של עוד 100 מיליון ש"ח.

עוד הוסכם להעלות את שיעור המענק לעידוד הכנסת מיכון חקלאי בגידולים המכוסים (חממות ובתי צמיחה), מ־20% ל־40%.

מאידך, הסכימו הצדדים שאם בניגוד לתחזיות הכלכליות, יעלה מחיר הירקות בשנים הקרובות, אז ייפסק מימוש ההסכמים הכלכליים עם הפלסטינים – יידונו מחדש פרטי ההסכם והדבר יוכר כעילה מוצדקת לשינויים. סך התמיכה לחקלאים במסגרת ההסכם תסתכם בכ־250 מיליון ש"ח.

עם חתימת ההסכם ציין שר החקלאות, יעקב צור, את חשיבות העיקרון שכלול בו – לפצות במימון המדינה חקלאים שמיכסות הייצור שבבעלותם בוטלו כתוקף מדיניות ממשלתית. "עד כה", הדגיש השר, "בוטלו המיכסות בענפים שונים באופן חד צדדי, בלא הגנה על החקלאים שנפגעו באופן זה".

צור העריך, כי ההסכם יאפשר לחקלאים להתמודד עם תנאי הסביבה הכלכלית המשתנה וימנע התמוטטות משקים חקלאיים, תוך עידוד ממשלתי למעבר לגידולים מתוחכמים יותר, המיועדים לייצוא.

הסדר הביניים לקופת חולים הוגש לאישורה של ועדת הכספים

יידחו תשלומי ההבראה והביגוד של עובדי הקופה בהיקף של 80 מ' ש"ח

מאת אמנון אמר

משרד האוצר הגיש אתמול לאישור ועדת הכספים של הכנסת את הסדר הביניים לקופת חולים, שגובש בסוף השבוע שעבר. הוועדה תחל לדון בבקשה כבר היום. ההסדר נועד להבטיח את פעילות הקופה עד לגיבוש תוכנית הבראה ארוכת טווח, בסוף חודש ספטמבר הקרוב.

תוכנית ההבראה אמורה להביא את קופת חולים לאיזון תקציבי עד סוף 1996, בין היתר על ידי צמצום קבוע ברמת ההוצאות. במסגרת זו יהיה על הקופה להתייעל השנה בהיקף של 104 מיליון ש"ח. בתקופת הסכם הביניים יידחו תשלומי ההבראה והביגוד לעובדי קופת חולים בהיקף של 80 מיליון ש"ח. בנוסף סוכם, כי בתחילת השנה הבאה יחל תהליך העברת בתי החולים של הקופה לניהול עצמאי.

במסגרת הסדר הביניים מתבקשת הכנסת לאשר לממשלה להעביר לקופת חולים 520 מיליון ש"ח. סכום זה כולל את אי קיזוז 180 מיליון השקלים שהועברו כבר לקופה בחודשים האחרונים. בקשת האוצר קובעת לוח זמנים מפורט להעברת הכספים לקופה: בתחילת אוגוסט יועברו 60 מיליון ש"ח ו־180 מיליון ש"ח נוספים, לכיסוי חובות הממשלה בגין קניית שירותי אישפוז. באמצע אוגוסט ובתחילת ספטמבר יועברו סכומים נוספים של 50 מיליון ש"ח ו־40 מיליון ש"ח, בהתאמה.

בנוסף, תעביר הממשלה לקופ"ח סכומי כסף מקבילים להחזרי חובות ההסתדרות לקופה, עד לסכום של 120 מיליון ש"ח. אם החזר חובות ההסתדרות לקופה יושלם עד אמצע ספטמבר, תעביר לה הממשלה 70 מיליון ש"ח נוספים. במידה והסכם ההבראה לא ייחתם, תהיה הממשלה רשאית לקזז את הסכומים שהעבירה לקופת חולים מכספי המס המקביל או מכספים אחרים שיגיעו לקופה מהממשלה.

יח"פ חוקרת חשדות לזיוף סכום אגרת הרישוי לרכב

מאת אריה אורד

היחידה לפשעים חמורים (יח"פ) במשטרת ישראל פתחה בחקירת חשדות לזיוף סכום אגרת הרישוי השנתית לרכב. בראש החקירה עומד ראש מיפלג הרכב ביח"פ, סגן ניצב רוזנברג. החשדות התעוררו בעקבות שיטת בקרה חדשה שהנהיג מנכ"ל משרד התחבורה, דורון שורר. המדובר באובדן הכנסה של מיליוני שקלים בשנה לאוצר המדינה, וברווח של מאות שקלים לזייפנים.

יחידת הבקרה גילתה שהזייפנים – שזהותם ומספרי הזיהוי של כלי רכבם ידועים למשרד ולמשטרה – "עבדו" בשלוש שיטות:

גניבת טפסי רישוי ריקים ומילוי הפרטים לנוחות העבריינים: "מאכערים" להעברת מכוניות לארכשירות במבחן השנתי, כאשר בעלי הרכב נותנים המחאות בגובה אגרת הרישוי על שם ה"מאכער". זה היה מפקיד את ההמחאה בחשבונו בבנק אחר ונותן למשרד הרישוי המחאה ללא כיסוי על חשבונו בבנק אחר; שינוי של סכום האגרה, למשל, אגרה של 660 ש"ח ש"תוקנה" במחיקת האפס ל־66 ש"ח.

צפויה עלייה במחירי הבשר הקפוא

מאת אמנון אמר

מחירי הבשר הקפוא, המיובא מדרום אמריקה, עלו לאחרונה בשיעורים שבין 10 ל־15 אחוז. מרבית הבשר הקפוא המיובא לישראל מגיע מדרום אמריקה, והחשש הוא שהתייקרויות אלה יבואו לידי ביטוי גם במחירי הבשר בארץ. בעקבות כך, הוחל משרד התעשייה והמסחר לבדוק דרכים שונות למנוע את עליית מחירי הבשר הקפוא בארץ, לפחות עד לאחר החגים, כיוזלו השנה כבר בתחילת חודש ספטמבר.

בישיבת הנהלת משרד התעשייה והמסחר אתמול, מסרו ראשי מינהל המזון לשר מיכה חריש פרטים על ההתייקרויות הצפויות. לדבריהם, נובעת התייקרות הבשר משילוב של כמה גורמים: עלייה עונתית בשל החורף בארגנטינה, החלטת ממשלת ברזיל להצמיד את המטבע המקומי לשער הדולר ועוד. יחד עם זאת מציינים במשרד התעשייה, כי בכל סוף שנה נרשמת ירידה עונתית במחירי הבשר הקפוא, בעקבות סיום עונת החורף בדרום אמריקה.

525 מפעלים חתמו על האמנה להעדפת תוצרת הארץ בתעשייה

מאת הדס גייפמן

525 מפעלים כבר חתמו על האמנה להעדפת תוצרת הארץ בתעשייה. כך מסר יצחק שריר, יו"ר הוועדה להעדפת תוצרת הארץ בהתאחדות התעשיינים, שיזם הגה את הרעיון.

הוא ציין כי מדובר ב־49 מפעלי אלקטרוניקה ותוכנה; 46 מפעלי טקסטיל ואופנה; 53 מפעלי מזון; 56 מפעלי כימיה ופרמצבטיקה; 173 מפעלי מתכת ו־148 תעשיות מהענף הכללי – פלסטיקה, עץ, הדפוס, בעליים, עור, קוסמטיקה, חומרי בניין ועוד.

ההצטרפות לאמנה נעשית מרצון ועל בסיס וולונטרי. עקרונות האמנה מתבססים בעיקר על העדפה בתנאי שוק חופשי, תוך שקלול אמיתי של מרכיבי העלות, האיכות, השירות ומועדי אספקה, ותוך סיוע לספקים מקומיים פוטנציאליים.

שריר הוסיף כי היעד לשנים 94־95' הוא להביא להמרה של 150 מיליון ש"ח ברכש חומרי גלם, ציוד ושירותים, מיבוא ליצור מקומי, דבר שיביא ליצירת כ־1,000 מקומות עבודה חדשים בתעשייה.

ירידות מתונות במניות בצל עליית הריבית שלשום

בורסה / איתן יעקבסון

אתמול נרשמה מגמה של ירידות מתונות בשוק המניות, בצל עליית הריבית שלשום בשיעור של 0.5%. השוק התעלם אתמול מהסכם אי־הלוחמה עם ירדן. מדד המעו"ף נע סביב רמה של 180, ובשוק יש דריכות לקראת המסחר היום במניות המעו"ף, משום שהיום יפקעו האופציות על מדד המעו"ף לסוף יולי.

מדד המשתנים הקובע נקבע בסיום המסחר על 179.26, בירידה של 0.36%. מדד המעו"ף נקבע בסיום המסחר על 180.41, בירידה של 0.35%. מחזור העסקאות במניות הרופשיות הסתכם בכ־141 מיליון ש"ח.

המסחר בתעודות אבגוק מול הופסק אתמול, לרגל פרסום ההודעה שקידוח אסתר 6 הגיע לעומק סופי של 235.8 מ'. במהלך הקידוח נמצא גז מתאן. הגז החורם באופן מבוקר לאחיד החופשי במשך כשעה וחצי. בשלב זה לא ניתן לקבוע את משמעותו הכלכלית.

מניות מבע רשמו אתמול עלייה של 0.5% ונסגרו בת"א במחיר של 29.1 דולר ל־0.1 ע"נ מניות מבע, בהשוואה למחיר סגירה של 29.8 דולר בניו יורק ביום שלישי בלילה. מניות כור רשמו עלייה של 0.75%.

בניגוד למגמת הירידות המתונות, נרשמו עליות חדות במניות אוהדרין, שקם ומיבונדיל. עלייה של 2.5% נרשמה בתעודות ההשתתפות של תגיל, כאשר ברקע תקווה של המשקיעים לשיתוף פעולה עתידי עם הירדנים בנושא חיפושי נפט באיזור ים המלח. עלייה של 2.5% נרשמה במניות אגים. ירידה חדה של 5% בלטה במניות אריית.

בשוק ההון ממתינים לפירסום הדוחות החצי־שנתיים של הפירמות. דוחות אלה יתחילו לזרום בקרוב לבורסה. בשוק אגרות החוב הצמודות למדד נרשמה מגמה מעורבת עם עליות בסדרות הארוכות, שנסחרות ברמת תשואות ברוטו של 3.5% עד 3.7%.

המק"מים הארוכים נסחרו בתשואות של 12.4%־12.5%. צמודי הדולר נסחרו במגמה מעורבת, עם תנודות קלות לשני הכיוונים.

"בזק" מבקשת לעכב את המכרז על שיחות בינ"ל עד להורדת התעריפים

מאת הדס גייפמן

יצחק קאול, מנכ"ל חברת בזק ומשה הבא, יו"ר מועצת המנהלים של החברה, הודיעו כי החברה פנתה אל הממשלה בבקשה לעכב את המכרז על השיחות הבינלאומיות עד להסדרת התעריפים. מדובר בהורדה של כ־40% במחירי השיחות הבינלאומיות, כנגד הפחתת התמלוגים שהחברה משלמת למשרד התקשורת עבור הציוד שקיבלה מהמדינה, או בתמורה להעלאת מחירי השיחות המקומיות. "לדעתנו, בלי הסדר זה לא יהיה אפשרי לגשת למכרז השיחות הבינלאומיות", אמר הבא.

בנוגע להיערכות החברה לקראת יישום הרישיון הכללי, הוחלט לחסוך בהוצאות החברה ברבע מיליארד ש"ח ב־1995. לצורך כך, תחסוך בזק 100 מיליון ש"ח בהוצאות הריבית, על ידי פירעון חוב בריבית ריאלית של 7.3%. הפירעון יתאפשר על ידי השלמת הנפקת החברה, אשר באמצעותה יגויסו מיליארד וחצי ש"ח.

בנוסף, תשלים בזק את פרישתם של 1,250 מעובדי החברה עוד השנה. ראשי בזק מסרו כי על פי תוכנית החברה, יינתנו לעובדים שיסכימו לפרוש תנאי פרישה נדיבים, בדומה לתנאים שניתנו לאחרונה בתעשייה האווירית. הם דורשים מהממשלה לממן את תנאי הפרישה, שעלויותיה יסתכמו בכ־400 מיליון ש"ח, מאחר שהפרישה התחייבה כתוצאה מהחלטות הממשלה.

אחרי הפרישה ייוותרו בבזק 8,750 עובדים.

"מקורות" מצמצמת אספקת המים לק"ש

מאת דן הלוי

חברת מקורות הודיעה אתמול כי היא מצמצמת את אספקת המים לקריית שמונה, בשל חוב מצטבר בסך 712 אלף ש"ח מאז חודש אפריל.

אבנר תורג'מן, מנהל מרחב הצפון של מקורות, הסביר כי עיריית ק"ש התעלמה מפניות חוזרות ונשנות לסילוק החוב, למרות שגבתה מתושבי העירייה את הכספים עבור צריכת המים. עוד מסר תורג'מן, כי מקורות נענתה כמה פעמים לפניית העירייה לדחות את צמצום אספקת המים, בהבטחה שחובה יסולק בתחילת שבוע זה.

נציבות המים במבצע: "מים יקרים לכולנו"

מאת כתבנו הכלכלי

נציבות המים פתחה במבצע לחינוך לחיסכון במים, שיתקיים בקייטנות החברה להגנת הטבע. במסגרת המבצע יעברו הילדים המשתתפים בקייטנות "ימי מים", שבהם תשולב פעילות הסברתית על מצב משק המים ודרכים לחיסכון במים.

במהלך ביקור באחת הקייטנות ציין נציב המים, גדעון צור, כי החורף האחרון מלמד שאסור לנו לשכוח שאנו חיים באיזור שאינו מרובה בגשמים. לדבריו, בשני החורפים הגשומים הללו התרופפות במודעות הציבור לחיסכון במים ועלייה בצריכה, ויש לחזור ולהקנות לאוכלוסייה הרגלים של שימוש מושכל במים.

בכוונת נציבות המים להנפיק חומרי הסברה לבתי הספר ובכלל זה כרזות, מדבקות ומערכות שעות הנושאות מסר של חיסכון במים. הסיסמה שתלווה את הקמפיין היא "מים יקרים לכולנו".

אילון צברי יישאר במעצר עד תום ההליכים המשפטיים

מאת אלי ברנר

אילון צברי, לשעבר סמנכ"ל "גמולות" – חברת ההשקעות של בנק הפועלים, יישאר במעצר עד תום ההליכים המשפטיים נגדו. אתמול דחה בית המשפט המחוזי בתל אביב את הערר שהגיש צברי על ההחלטה למעצר עד תום ההליכים שהתקבלה בבית משפט השלום, בשל כתב האישום שהוגש נגדו בגין שיבוש הליכי משפט, הדחה בחקירה והסתרת עד בפרשת הרצת המניות.

היום ידון בית משפט השלום בבקשה נוספת למעצר שהוגשה נגד צברי, החשוד בהרצת מניות נוספת שלא פורסמה עדיין. את הבקשה הגישה מחלקת החקירות של הרשות לניירות ערך.

בנימוק להחלטתו לדחות את הערר קבע השופט המחוזי, אריה אבנר־אבן, כי לאחר שעיין בתיק החקירה ובהודעות העדים, מצא כי יותר משניסו אנשי מחלקת החקירות של הרשות לניירות ערך להדיח את צברי, יזם הוא פעולות שיש בהן הדחת עדים, ו שיבוש הליכי משפט והשמדת ראיות.

סניגורו של צברי טען, כי הסניגוריה מסכימה לכאורה עם העובדות בכתב האישום וכי אין חשש כי מרשו ינסה להדיח עדים או לשבש הליכי החקירה, ולכן יש לשחררו ממעצר. השופט קבע כי אין על צברי מורא בית המשפט ואין דרך להניאו ממעשיו, אלא במעצר.

"רשת" מאיימת לתבוע את רשות השידור על פרסומות בניגוד לחוק

מאת אביבה זלצמן

קבוצת רשת שלחה אתמול מכתב התרעה לרשות השידור, ובו דרישה לחדול מייד מכל הפרסומות החסויות שיש בהן עבירה על הכללים. לטענתה, רשות השידור מפירה את הכללים המותרים לשידור חסויות ותשדירי שירות, ואם לא תחדל מכך, תגיש נגדה רשת תביעה תוך שבעה ימים.

רשת מונה חלק מן העבירות אליהן מתייחסת תביעתה, ביניהן: החסות של "מעריב" וטוטו במשחקי המונדיאל, אשר שודרה שלא לפי הכללים; תשדירי השירות לבשמים, לתיאטרון הקאמרי ולאתרים, חריגות מהמותר בשקופיות החסות, כגון הזכרת שמות של מוצרים ספציפיים, ציון הלוגו של החברה או פירוט מעלות המוצר, בניגוד לחוק. עוד מצוין במכתב, כי זו "רק רשימה חלקית".

בעבר התלוננו גם חברות קשת וטלעד על כך שרשות השידור מפירה את כללים וגוזלת את פרנסתן מפרסומת, בזמן שהיא עצמה מקבלת הכנסות מאגרה. זכייני ערוץ 2 טוענים: "אנחנו חיים מפרסומת, והמחוקק התכוון שאנחנו נחיה מזה ולא הערוץ הראשון".

דובר רשות השידור, צבי לידר, מסר בתגובה כי "הנושא נמצא בטיפולה של המחלקה המשפטית, אשר בודקת את התלונה".

קרא ביום ו' בדבר

עוד, מעלתו!
שכר ההפסד של ראש עמאן
אמיר אורן

הפארק הנמוך ביותר בעולם
שיתוף פעולה כלכלי ירדן־ישראל
עליזה ולך

אמרתי לערפאת מה אני חושב על ההסכם
ראיון עם האשם מחמיד, יורשו של ח"כ זיאד
דניאל בן־סימון

כמה גדולה צריכה להיות שואה
סומליה, בוסניה, ועכשיו רואנדה
פזית רבינא

50 שנה למותו של ברל כצנלסון
דמותו של מנהיג / יורם פרי
האדריכל של תנועת העבודה / אלכסנדר מנור
"אל קוראינו" – מה אמר ברל על "דבר"

דניאל בלוך, דן אבידן, אמנון אטד, תרזה אייזנברג, אביב אלחסיד, יקיר אלקריב, איתן בן נתן, מוטי בסוק, חיים גורי, שלמה גינוסר, יאיר גרבוז, יורם הרעה, אביבה זלצמן, דן חמיצר, שמואל טל, בועז יזרעאלי, מושיק לין, טלי ליפקין־שחק, צבי מרום, אמיר נוימן, שלמה ניצן, מיכל סלע, כאמילה עראף, דוד פדהצור, מרים פוקס, חגי פורשנר, מירי פז, יעל פישביין, זאב פרי, ורדה צימרמן, אורי קרמן, דני קרמן, ונומר קרמן, פזית רבינא, אורי שין

משא דבר־השבוע דבר שישי
דבר אחר

ההסתדרות הכללית של העובדים בא"י
הוועד הפועל

ישיבת הוועד הפועל

תתקיים ביום א', 31.7.94, בשעה 14:00, בבניין הוועה"פ, רח' ארלוזורוב 93 ת"א, באולם הישיבות בקומה 7.

מושב ראשון –
על סדר היום:
1. תבנית העבודה של בית הנבחרים (ועד הפועל), דיון והחלטות.
2. מצבה הכספי של ההסתדרות – ח"כ חיים אורון, יו"ר אגף הכספים.
3. בחירת ועדת בחירות.
4. בחירות בישובים ערביים.
5. שונות.

מושב שני – כינוס מינהלת חברת העובדים
על סדר היום:
1. בחירת יו"ר חברת העובדים.
2. שונות.

מוזמנים חברי הוועד הפועל

ח"כ חיים רמון (?) — **ח"כ רן כהן**
יו"ר הוועד הפועל

שערי מטבעות חוץ ביחס לשקל

27.07.94		בנק ישראל		בנק הפועלים			בנק לאומי			בנק דיסקונט		
ארצות הברית	1 דולר	3.0410	-0.0018	3.0285	3.0713	3.12	3.0303	3.0730	3.12	3.0299	3.0721	3.11
בריטניה	1 לירה	4.6572	-0.0061	4.6201	4.6853	4.77	4.6348	4.7002	4.76	4.6382	4.7027	4.82
גרמניה	1 מרק	1.9300	+0.0112	1.9186	1.9458	1.98	1.9185	1.9456	1.98	1.9189	1.9456	2.00
צרפת	1 פרנק	0.5648	+0.0033	0.5604	0.5684	0.58	0.5617	0.5696	0.58	0.5600	0.5678	0.58
הולנד	1 גילדן	1.7192	+0.0086	1.7081	1.7323	1.76	1.7104	1.7345	1.76	1.7106	1.7344	1.78
שוויץ	1 פרנק	2.2735	+0.0068	2.2575	2.2895	2.33	2.2631	2.2950	2.33	2.2619	2.2934	2.35
שבדיה	1 כתר	0.3937	+0.0026	0.3906	0.3962	0.40	0.3919	0.3974	0.40	0.3919	0.3973	0.41
נורבגיה	1 כתר	0.4428	+0.0024	0.4395	0.4458	0.45	0.4400	0.4462	0.45	0.4403	0.4465	0.46
דנמרק	1 כתר	0.4912	+0.0024	0.4876	0.4946	0.50	0.4881	0.4950	0.50	0.4886	0.4955	0.51
פינלנד	1 מרק	0.5861	+0.0051	0.5818	0.5901	0.60	0.5833	0.5915	0.60	0.5831	0.5912	0.60
קנדה	1 דולר	2.2070	-0.0081	2.1930	2.2240	2.26	2.1925	2.2234	2.26	2.1891	2.2195	2.25
אוסטרליה	1 דולר	2.2570	-0.0181	2.2381	2.2697	2.32	2.2451	2.2768	2.32	2.2382	2.2693	2.30
דרום־אפריקה	1 רנד	0.8303	+0.0025	0.8241	0.8358	0.84	0.8241	0.8357	0.76	0.8246	0.8361	0.84
בלגיה	10 פרנק	0.9382	+0.0061	0.9314	0.9447	0.97	0.9324	0.9455	0.96	0.9300	0.9430	0.97
אוסטריה	10 שילינג	2.7436	+0.0169	2.7234	2.7619	2.80	2.7256	2.7640	2.81	2.7314	2.7694	2.84
איטליה	1,000 לירטות	1.9231	-0.0043	1.9120	1.9390	1.99	1.9134	1.9403	1.98	1.9153	1.9420	1.99
יפן	100 ין	3.1079	+0.0078	3.0857	3.1293	3.18	3.0852	3.1287	3.18	3.0905	3.1335	3.18
ספרד	100 פזטות	2.3430	+0.0094	2.3287	2.3617	2.46	2.3312	2.3640	2.42	2.3321	2.3646	2.43
ירדן	1 דינר	4.2867	-0.0112	-	-	4.52	-	-	4.55	-	-	-
מצרים	1 לירה	0.9916	-0.0026	-	-	0.92	-	-	0.92	-	-	-
אקו־ECU		3.6873	+0.0157	3.6601	3.7118	-	3.6636	3.7153	-	3.6641	3.7150	-

עסקי קשישים

הכל זהב

עזרא דרומי

שמות, מילים ומשפטים מצביעים בדרך כלל על הנושאים שהם מייצגים. המילה "שמח" למשל, מביעה שביעות רצון, תחושת נועם, הרגשת נחת. המילה "כעס" תשדר אכזבה, מצב רוח רע, חוסר שקט. ביטוי כמו "ראש צעיר" יכול ללמד על חדשנות, סוג של קלילות, פחות ישוב דעת, מה שאי אפשר לומר, למשל, על מי שהוא "ראש כבד".

בהקשר זה התחלתי להרהר לאחרונה בביטוי "גיל הזהב", שניתן למי שנמצא בתחום שבין תחילת הפנסיה לבין העולם הבא. מי לעזאזל המציא את הכינוי הזה? מה הקשר בינו לבין מה שהוא צריך לבטא? מה בין זיקנה, מקל הליכה, כסא גלגלים וגיל הזהב? מה בין שיניים תותבות, קטטר, גב כפוף למתכת יקרה?

מילא, בדורות הקודמים, כש"זקני העדה" נחשבו לפיגורות בעלות נסיון שיש להתחשב בנסיונן ודעתן, אפשר היה אולי, עם המון הסתייגויות, לשייך זהב לגיל הזה. אבל בימינו, כשכל מה שזז לאט, לא מקפץ ולא מקרקר – אינו שווה כלום, מה לזה ולזהב המייצג עושר, יוקרה, הכרה מעמדית?

לאחרונה, נאלצתי להעביר את אמי לבית אבות. בחיפושי אחרי מקום מתאים, שוב הותקפתי על־ידי המון זהב: מתברר שהתיבה "זהב" מופיעה בלא מעט שמות של בתי אבות. "בית גיל הזהב", "בית גלי הזהב", "מועדון הזהב", הם רק חלק מהווריאציות המוזהבות הכלולות בשמות של המקומות, שאנשים הניתקים ממשפחותיהם באים אליהם כדי לסיים את שליחותם עלי אדמות.

ובעוד תופעה הבחנתי בשיטוטי: די הרבה בתי אבות – חלקם נקראים בתי הורים – הם בבעלותם ובניהולם של אנשים צעירים. מתברר שעוללי ימים אכן ממלאים אחר המצווה "בפני שיבה תקום", בעיקר כשאפשר לעשות מזה גם קפיטל קטן. קטן???

כשבירדתי את עלות האיכסון, התברר לי הכל. אכן הזהב של "גיל הזהב" אינו שייך לאושר והעושר שיש בזיקנה. גם אין לו שום קשר לסוג השיניים המצויות בפיהם של קשישינו. הזהב הוא פשוט מה שניתן לגרוף מעסקי הגיל הזה. אמת, זהו גיל הזהב. אפשר לעשות ממנו המון זהב.

עצרת זיכרון בלוס אנג'לס לזכר קורבנות הפיגוע בבניין הקהילה היהודית בבואנוס איירס (צילום אי.פי.)

אינטגרציה בחינוך

מניפולציה על קיפוח

מבלי משים תורם סמי שטרית לאותו דימוי של המזרחי שנגדו הוא מתיימר ללחום; הוא זה שמחדיר למזרחים בדרך הקלה והלא־נעימה את "עובדת" נחיתותם התרבותית

מירי פז

אם נדמה היה כי הוויכוח הטעון סביב קיפוח עדתי נדם בשנים האחרונות, ואזכורו חרג מן הבון טון האופנתי אפילו בין מי שהיו בעבר דובריו המובהקים, בא ההיסטוריון המחנך סמי שלום שטרית לנופף באותו דגל חבוט.

"הבאתם (אתם, האשכנזים) אותנו (המזרחיים) משום שעגלת המהפכה הציונית האשכנזית נתקעה, משוועת לידיים לבנות, ולבסוף הסתפקתם בידינו השחורות החומות", כתב שטרית לפני כמה חודשים במאמר ב"עיתון אחר", שקטעים נבחרים ממנו צוטטו בהבלטה בעמודו הראשון של "הארץ". זה אחד הטיעונים הרכים שצוטטו מן המאמר העוסק באינטגרציה בחינוך והקורא "להתחיל בכריית בור לקבורה". את מחולליה ממשיל שיטרית "לאותו אנס תולני שבשעת אונס ברוטאלי הוא מלחש על אוזן קורבנו מלות אהבה". האינטגרציה בחינוך, אליבא ד'שיטרית, "היא הדרך הנוחה וה'נעימה' ביותר להחדיר בראשי המזרחים הצעירים את 'עובדת' נחיתותם התרבותית, ולטפח אצלם דחייה וניכור כלפי כל מה שהוא מזרחי".

עם תכני דעותיו של שטרית הפובליציסט אפשר וצריך להתווכח. אבל שטרית אינו רק פובליציסט: הוא איש חינוך, שמונה באחרונה לנהל בית־ספר תיכון חדש בדרום תל־אביב, הנתמך בידי הממסד החינוכי הארצי והמקומי. את השקרים והדיסאינפורמציה המחלחלים בדבריו חובה להפריך. וראוי לומר גם כמה דברים על הסגנון.

מה שמקומם יותר מכול הוא העוול שעושה שטרית לציבור המזרחים. האומנם "הובאו" לכאן, בבניין הפעל, בחוסות איזו מזימה אשכנזית אפלה? כאילו לא היו מזרחים שבאו, בבניין פעל, מרצונם ומבחירתם, מתוך אידיאולוגיה, מתוך הערכים החינוך שספגו בבית ובתנועת הנוער. חלקם, אגב, עשה זאת תוך סיכון עצמי לא קטן. הנה השקר הראשון, שעליו מוסיף שטרית גם עיוות ועלבון. שטרית מאמין כנראה שהמזרחים הם ציבור הומוגני, סביל, משולל רצון משל עצמו. איזה זלזול בציבור גדול, לא אחיד בדעותיו, בערכיו ובמוטיבציה שלו. מבלי משים תורם שטרית לאותו דימוי של המזרחי שנגדו הוא מתיימר ללחום. שטרית הוא זה שמחדיר לראשי המזרחים בדרך הקלה והלא־נעימה את "עובדת" נחיתותם התרבותית.

זה מעליב, כי אם יש בעיה של מזרחים, היא בעיה של כולנו. שטרית ודאי מכיר היטב את הטיעון.

סביר להניח שהיו גם מזרחים, כמו אשכנזים, שלא באו לכאן מתוך אידיאולוגיה יוקדת, אלא "רק" הלכו אחרי משפחותיהם וקהילותיהם. האם זה מצדיק את תיאורם כציבור "מופעל" – מובל, חסר רצון משלו, נעדר חשיבה עצמאית? אני זוכרת עדיין את העלבון הצורב הראשון שספגתי בילדותי מדבריה של גברת דעתנית ומבוגרת (לא אשת חינוך, תודה לאל) שקבעה נחרצות כי גל העלייה של הורי הגיע לכאן מחמת מצוקה בארצות מוצאו. לא היה טיעון שקרי מזה, אך הגברת, ילידת הארץ של הורי ושלי, סברה, ובכך לא היתה יחידה, כי מי שוותיק יותר הוא "טוב" יותר, ודאי "בכיר" בתודעתו הציונית, באידיאלים ובמוטיבציה שלו.

צר לי על תלמידיו לעתיד של שטרית. הם עלולים להיצרב בעלבון דומה אם ישמיעו את דעותיו של מנהלם.

לא היתה בכל זה שום מזימה אשכנזית אפלה. כך היו הדברים מעולם: העליות הוותיקות זלזלו באלו שבאו אחריהן, אך ברצונן או שלא ברצונן קלטו אותן. נכון שהקליטה חרקה ולא חסרו (ועדיין לא חסרים, לצערנו) בהליכה שגיאות, מחדלים והרבה כאב.

קצת אכזרי לעמת כאב בכאב, ובכל זאת נדמה לי שלא היה כאב ככאבם של פליטי שואת אירופה, שהובאו לכאן בעצם מלחמת העצמאות, וברדתם מן האוניות הרעועות הופנו אל חזית הקרב, מבלי שאומנו אפילו באחזקת נשק. ההשוואה לא הוגנת, אך עובדות אלו אינן צריכות להיות מנותקות ממשנתו ה"סדורה" של שטרית.

אם אני מזהה נכונה את מקורות השראתו של שטרית, הם טמונים במחקר ההיסטורי על קיפוחם של השחורים בארה"ב, שהוא דגם מובהק של ניצול השחורים בידי הלבנים. אבל "קל מדי", כדברי שטרית, וגם מפוקפק ושקרי, לבנות על הדגם הזה את מסכת קיפוח המזרחים הישראלים בידי מדכאיהם האשכנזים.

חבל ששטרית עירב את טענותיו נגד האינטגרציה, הראויות לבחינה ולדיון, ב"משנה" מניפולטיבית על קיפוח. עצם ההגדרה "אינטגרציה" היא בעייתית בנושא החינוך. אם הכוונה לאינטגרציה של תכני הלימוד, הרי ברור שכל התיימרות לאינטגרציה מופרכת מעיקרה. תוכנית הלימודים מורכבת רובה ככולה מן היצירה העברית במזרח־אירופה. תולדות עם ישראל הם בעיקר תולדות העם בתפוצותיו באירופה. האם משום שלמזרחים לא היתה יצירה בארצות מוצאם? זאת איננה יכולה להיות האמת כולה (מה עם הפיוט היהודי במרוקו, ספרות השו"ת, שירת תימן?).

באוניברסיטת פאריס יש קתדרה מיוחדת ללימוד המורשת היהודית מגרבית, שבראשה עמד פרופ' חיים זעפרני, חוקר שרולן בארת הגדול גמר את ההלל על כמה מחיבוריו. זעפרני לא הוזמן אפילו כמרצה אורח לסמינר בישראל. באוניברסיטת תל־אביב, קיים המכון לחקר התפוצות, שאמור היה להתחקות אחרי היצירה היהודית בכל מקום היווצרה. מכון זה ידוע בעיקר בתקציביו הנדיבים. תפוקתו ותוצרתו, לעומת זאת, עלומות מעיני הציבור.

דבר היום

דוקטור ג'קיל והייד פארק

מאז מלחמת פוקלנד לא היתה התנסות קרבית משותפת כזו לארגנטינה ולבריטניה: מכוניות תופת נגד יעדים ישראליים ויהודיים בלב בירותיהן. אין זו הפעם הראשונה למהלומה כפולה הכורכת את ארגנטינה עם פיגוע באירופה – פיצוץ שגרירות ישראל בבואנוס איירס, לפני כשנתיים, בא שבוע לאחר פיגוע שקטל את קצין הביטחון בקונסוליה הישראלית באיסטנבול – אך רעמי הנפץ בלונדון צריכים להטריד את השלטונות הבריטיים משלוותם.

וזוהי שלווה יחסית מאוד, משום שהבריטים ערים היטב לכוונות וליכולת של המחתרת האירית, האיי.אר.איי. פיגועיה נגד אישי מימשל וצבא הצליחו לא אחת, בכלל זה במלונה של מרגרט תאצ'ר בעת ועידת מפלגתה השמרנית ובהריגת לורד מאונטבאטן. מרגמה מתנייעת קלעה פגז אירי היישר לתוך משרד ההגנה בווייטהול; התנועה ברחוב דאונינג שוב אינה חופשית כשהיתה.

האירים נבלעים בנקל באוכלוסיה שתווי פניה דומים, אבל גם מוסלמים יש בבריטניה יותר ויותר. השלטונות נרתעו עד כה מטיפול משטרתי תקיף באוכלוסיה זו, גם מחשש להאשמות באלימות ובגזענות. לארגונים מוסלמיים בלונדון ובערי השדה יש תפקידי חברה, רווחה וצדקה, אך הם מאפשרים גם גיוס אוהדים ותומכים, בתרומות כספיות, באיסוף מודיעין על יעדים לפיגוע ואולי גם בהשתתפות בביצוע.

כפי שהאמריקאים התעוררו משאננותם רק לאחר הפיגוע במגדלי התאומים במנהאטן, צפוי שכעסם של הבריטים על הפרת כללי המשחק בסכסוך הערבי־ישראלי או המוסלמי־יהודי יתועל עכשיו להגברת האבטחה המסכלת המצמד אחר העבריינים. ראוי לזכור, עם זאת, שהטרור בא בגלים ומוצא לעצמו את נתיב ההתנגדות הקלה: אם לא בבריטניה, כי אז שוב בארגנטינה – על המהגרים הערבים הרבים שהשתקעו בה – או בארץ אחרת כלשהי, שאינה מאובטחת דיה.

ההתנקשות בשגריר שלמה ארגוב, לפני תריסר שנים, השיגה את מטרתה: הצתת מלחמת לבנון. המלחמה בטרור האיסלמי, המתחזק כמו הפלסטיני, מחייבת שיתוף פעולה בינלאומי והישמרות מנפילה למלכודותיו המדיניות.

25 ביולי

שלום דוחה מלחמה

השנה שעברה מאז פתח צה"ל במבצע "דין וחשבון" ושהסתיימה ב"הצהרת וושינגטון" תיזכר כאחת השנים העתירות אירועי שלום

עליזה ולך

"זכרו את ה־25 ביולי", אמר ראש הממשלה, יצחק רבין, לאחד ממראייניו הישראלים בוושינגטון, בתגובה לנסיונו של זה למשוך אותו להתייחסות אל שר החוץ, שמעון פרס, באזכור אמירתו של פרס "זכרו את ה־3 בנובמבר". ה־25 ביולי, למי שמאחסן בזכרונו תאריכים, יישמר מעתה ל"הצהרת וושינגטון".

ה־25 ביולי 1994 גם ירחיק את ה־25 ביולי 1993, שבו פתח צה"ל במבצע "דין וחשבון" בתגובה על הסלמת פעילות החיזבאללה נגד ישובי הצפון. בין ה־25 ביולי אשתקד ל־25 ביולי השתא קיבלה עשיית השלום תנופה גדולה עד כדי כך שכמעט אין טעם לציין מלאת שנה למבצע "דין וחשבון". השנה הקלנדרית התקצרה בימים – היא נפתחה ב־13 בספטמבר 1993, שבה נחתם בוושינגטון הסכם הצהרת העקרונות בין ישראל לאש"ף – והסתיימה ב־25 ביולי 1994 ב"הצהרת וושינגטון" בין ירדן לישראל. במניין שנותיה של מדינת ישראל תיזכר שנה־מינוס זאת כאחת השנים העתירות אירועי שלום.

שלום דוחה מלחמה, בכל משמעות שהיא, ולכן, יש להניח, רוב רובם של הישראלים אינם מציינים מלאת שנה למבצע "דין וחשבון". לא כן ארגוני הטרור האיסלמיים למיניהם, הזוכרים ומזכירים אותו. לראייה התקפת החיזבאללה על כוחות של צה"ל ברצועת הביטחון – שבה נהרג קצין ויותר מעשרה חיילים נפצעו – כמעט במקביל להצהרה על סיום מצב המלחמה בין ירדן לישראל בטקס החגיגי על מדשאת הבית הלבן בוושינגטון והפיגועים הטרוריסטיים על מטרות ישראליות ויהודיות בלונדון, שבהן נפצעו, קל, כמה אנשים, ישראלים ועוברי־אורח, אלה גם אלה חפים מפשע.

ראיון עם ראש עיריית קרית־שמונה, פרוספר אזרן, שלשום בערוץ הראשון, כרך את אירועי וושינגטון ההיסטוריים, הגדולים מן החיים, עם החיים בצל הטרור. אזרן לא הזכיר את מבצע "דין וחשבון", אבל דיבר על הדי ההפגזות, שנשמעו בקרית־שמונה במשך כל יום ב'. תושבי קרית־שמונה, כמו רוב הציבור בישראל, היו בוודאי מרותקים למרקע הטלוויזיה וצפו בטקסי הטרום־שלום בין ישראל לירדן, אלא שהתרגשותם היתה מהולה בחרדה ודריכות מהרעשים שהגיעו אליהם מעבר לגבול. היו ביניהם, בוודאי, כאלה שאמרו לעצמם "לפחות איננו יושבים במקלטים", וזכרו ל־25 ביולי ול־26 ול־27 ולכל השבוע האחרון של יולי 1993.

באסוציאציה לכריכת שלום ומלחמה בתאריך אחד יש מקום להרהר בקובלנתו של ראש הממשלה, יצחק רבין, בהקשר אחר, על איבוד הפרופורציות של עיתונים מסויימים במתן כותרות מגוזמות בגודלן בדיווח על פיגועים. אילולא האירוע ההיסטורי בוושינגטון, היו העיתונים הישראליים מקדישים את הכותרות הראשיות שלהם שלשום להרוג ופצועים בתקרית ברצועת הביטחון ואתמול לפיגוע בשגרירות ישראל בלונדון, ובאותיות גדולות. שני ימי האירועים ההיסטוריים בוושינגטון דחקו את הכותרות האלה למקומות פחות בולטים בדפי העיתונים.

כלומר, אם אירוע טרוריסטי, או נפגעים בתקרית צבאית, אינם כשלעצמם עניין המצדיק כותרת ראשית והבולטות שלהם נבחנת בהשוואה לאירועים אחרים – במיוחד אירועי שלום – אולי מלכתחילה אין הצדקה לניפוחם גם בסתם ימי חול. עשיית שלום דוחקת איפוא מלחמה מן העין והתודעה, אבל לא מן הלב, ואת זה מבטא ראש הממשלה בכל נאומיו.

לא נדחקה מהלב: רבין

בריטניה

מר שמאל־ימין

לבוחרים בבריטניה מגיעה ברירה אמיתית בין פחות מסים עם השמרנים לבין אמצעים טובים יותר נגד אי־בטחון כלכלי עם הלייבור; משימתו של בלייר, המנהיג החדש של הלייבור, היא להפוך ברירה זו לאפשרות אמינה

"אקונומיסט", מיוחד ל"דבר"

מנהיג הלייבור, 1994; ראש ממשלה, 1996: האפשרות העומדת בפני טוני בלייר, ילד הפלא של איילינגטון שנבחר למנהיגה החדש של הלייבור ב־21 ביולי, לא יכולה להיות מזהירה יותר. אחרי נצחונות הלייבור בבחירות המקומיות במאי ובבחירות האירופיות ביוני, זוכה המפלגה לפופולריות בסקרים. חילופי־הגברי, שביצע ג'והן מייג'ור בקבינט שלו ב־20 ביולי, לא נראה כי ירעננו את ממשלו המותש. בלייר עשוי היה לחשוב כי די לו עתה רק להימנע מטעויות כדי שההיסטוריה תושיט לו את מפתחות רחוב דאונינג 10.

למרבה המזל, אין הוא מעלה זאת על דעתו. בלייר מעולם לא נמנה עם אסכולת ה"עוד מאמץ אחד" של הפוליטיקה הלייבוריסטית. תחילה תחת מנהיגותו של ניל קינוק ואחר כך תחת ג'והן סמית המנוח, עשה הלייבור כברת דרך ארוכה מאז שנות ה־80 המוקדמות, כאשר השמאל משל בכיפה. אבל בלייר יודע כי מהפכת הלייבור אינה שלמה וקביעותה מוטלת בספק. למפלגת הלייבור דהיום יש עדיין יחס דו־ערכי לשוק החופשי. היא עוד יותר מדי תלויה באיגודים המקצועיים, והיא אדישה לא פעם לשאיפות ההרמונות והקידום של "אנגליה האמצעית" (המעמד הבינוני), שלקולותיה היא זקוקה.

בלייר חייב לתקן פגמים אלה. למעשה, אין לו ברירה הגיונית אלא לפעול באומץ. כנבחרם של כל שלושת מחוזות הבחירות במפלגה – החברים, האיגודים המקצועיים והנציגים בפרלמנט – יש לו מנדט רחב יותר מלכל מנהיג אחר של מפלגה פוליטית גדולה בתולדות בריטניה. אם לא ישתמש במנדט הזה כדי להמשיך במודרניזציה של הלייבור, אזי אותם בוחרים הדרושים למפלגה כדי לחזור לשלטון לא יפקידו בידיו את המנדט הלאומי.

ברצותו לא לעורר מריבה מפלגתית לפני הבחירות הבאות, מנע בלייר שינויים מיידיים במבנה האגברו־ניסטי של מפלגתו. אולם תופעה אחת מזדקרת כמו אגודל נגוע־נמק הזועק לכריתה. סעיף ארבע במצע הלייבור מחייב את המפלגה – חמש שנים אחרי נפילת חומת ברלין – ל"בעלות משותפת על אמצעי הייצור, השיווק והחליפין". הבטחות מעין אלה ננטשו זה כבר על־ידי מפלגות סוציאליסטיות אחרות במערב, שלא לדבר על המפלגות הקומוניסטיות המתחדשות במזרח. לבלייר יש היום השפעה, שתאפשר לו להיפטר מסעיף ארבע ובוודאי שיקפוץ על ההזדמנות לניצחון סמלי.

ומסמל למהות: מה צריך הלייבור לייצג? בעבר, התקוטטו מפלגות השמאל והימין על כלכלה. לא זה צריך להיות שדה הקרב בפעם הבאה. שתי המפלגות מסכימות ביניהן על היעדים: צמיחה, אבטלה נמוכה יותר, הורדת האינפלציה. שתיהן מסכימות במידה רבה על האמצעים להשגתם: לא (כפי שהלייבור חשב בעבר) יותר תכנון ממלכתי, ולא (כפי שאחדים במפלגה עדיין חושבים) יותר נטילת הלוואות ממשלתית, אלא תחרות ושוק.

ואולם, המשמעויות של הסכמה זו טרם חדרו לאורח המחשבה של הלייבור. בלייר דוגל ב"כלכלה של שותפות", סיסמה נאה כל עוד היא רק סיסמה, אבל יש לה צלצול מדאיג. שלא כמו כמה מקודמיו, הוא אינו רוצה שהמדינה תהיה עסוקה ב"בחירת מנצחים"; ושלא כמותם, הוא מסכים שביצוע נאה ראוי לגמול נאה. אבל הוא עדיין רוצה שכר מינימום ארצי, היכול רק להזיק ליצירת משרות, והוא עדיין משתעשע בהתערבות תעשייתית. תחת זאת, ראוי שמפלגתו תגביל את סדר היום הכלכלי שלה לאותם תחומים שבהם יכולה המדינה לתרום תרומה ממשית: רפורמה בחינוך ובהכשרה מקצועית, ושיפור השירותים הציבוריים.

אין פירוש הדבר שנגזר על הלייבור להיות לא יותר מבבואה של השמרנים. רפורמה קונסטיטוציונית היא אחד התחומים שבו צריך הלייבור להעז להיות שונה בתכלית. בלייר תומך בצדק בביטול המרכיב התורשתי חסר־ההצדקה בבית הלורדים. הוא רוצה גם לשנות את ריכוז־היתר השלטוני תחת השמרנים על־ידי מתן סמכות לקהילות מקומיות לפתור את בעיותיהן שלהן במקום להישען על המדינה־האומנת. התנגדותו האישית לרפורמה אלקטורלית (אף שהוא מבטיח משאל־עם) איננה עולה בקנה אחד עם דעות אלה, ונראית כעמדה מפלגתית צרה. עליו לשקול את הדבר מחדש. "אנגליה האמצעית", המתנגדת לשיטת ה"מנצח־מי־שמגיע־ראשון" (כלומר, בחירות רוביות־אזוריות) לבחירות לפרלמנט, רוצה משהו טוב יותר.

וכאן האתגר הגדול ביותר של בלייר: על מפלגת הלייבור המחודשת שלו לומר בכנות היכן היא ניצבת בכל הנוגע למסים ולהוצאות. נכון, השמרנים גרמו נזק לתדמיתם כמפלגה של מיסוי נמוך, אבל אפילו מפלגת עבודה מודרנית – החייבת, ללא ספק, לדגול בשירותים ציבוריים אפקטיביים ובמדינת רווחה יעילה – לא תוכל לגבור על השמרנים בקיצוץ מסים.

הלייבור צריך לחשוב היטב על שני צדדיו של החשבון הממשלתי. אשר להוצאות, את שירותי הרווחה יש לשנות כך שיפגעו פחות בתמריץ לצאת לעבודה ויתמכו יותר במקבלי השכר הנמוך. המדינה צריכה להפסיק בהדרגה את סיבסוד המעמד הבינוני – למשל, דרך פנסיה ממלכתית וקיצבת ילדים – ולספק סולמות שיעזרו להיחלץ מן העוני והאבטלה.

הלייבור חייב להראות כי הוא מפלגה התומכת "פחות או יותר" במגזר ציבורי יעיל ומגיב יותר, גם אם הדבר מחייב עימות עם אינטרסים של האיגודים המקצועיים. כדי לשכנע בעניין זה, צריך שמפלגת הלייבור של בלייר תסביר יותר כיצד בדעתה לשפר את הרפורמות שהנהיגו השמרנים בשירות המדינה, בשירות הבריאות הממלכתי ובחינוך, ולא כיצד היא מתכוונת להיפטר מהן.

אשר למיסוי, אסור שהלייבור יעלה אפילו על דעתו להעלות את השיעור הבסיסי (בגובה 25 אחוז) של מס ההכנסה, הגבוה מדי גם היום. תחת זאת, עליו לטפל בפטורי־המס, כגון הקלת מס לריבית על משכנתאות. ובמקום להציק לקנת קלארק, שר האוצר, על רצונו להרחיב את הבסיס למס ערך מוסף, על הלייבור לתכנן לעשות זאת בעצמו ולהתחיל בספרים ועיתונים.

לבוחרים בבריטניה מגיעה ברירה אמיתית בין פחות מסים עם השמרנים לבין אמצעים טובים יותר נגד אי־בטחון כלכלי עם הלייבור. אחרי 15 שנים שבהן חסרה לבריטניה אלטרנטיבה משכנעת, או אפילו אפשרית, לשמרנים, משימתו התובענית של בלייר היא להפוך ברירה זו לאפשרות אמינה. אם יצליח, אזי התחייבות שקולה היטב של הלייבור להוציא יותר כספים, אבל בתבונה, עשויה עוד לגמול לו בבית חדש ומפואר לא הרחק מווייטהול.

"כבבי נעשה מלך הבקעה": איור של בלייר ב"אקונומיסט"

אחרי חוסיין

חשבון הבנק והמצב המדיני

אורי גורדון

כמה מחברי הציניקנים אמרו לי השבוע, לפני המעמד בבית הלבן, כי לחתום הסכם עם ירדן זה כמו לחתום הסכם עם מרוקו. עם שתיהן יש לישראל שלום דה־פאקטו, שתיהן אינן מאיימות עלינו ולשתיהן מלכים חביבים וסימפטיים.

למרות זאת מצאתי את עצמי יושב השבוע מול מסך הטלוויזיה נרגש ונפעם. המלך חוסיין, אדם אינטליגנטי ולבבי דיבר מעומק לבו על תהליך השלום. נזכרתי בלחימתם העיקשת של חיילי הלגיון הירדני במלחמת העצמאות ובמלחמת ששת הימים ואז הבנתי את מלוא משמעותו של הטקס: שוב לא יצטרכו חיילים ישראלים להילחם בחיילים ירדנים.

הטקס היה מרגש משום שהיתה בו רוח אמיתית של שלום. בכל המעמדים של חתימת ההסכמים השונים עם אש"ף היתה האווירה עטופה מעטה כבד של חשדנות הדדית. היתה הקפדה על כל קוצו של יו"ד בהסכמים, מתוך תחושה כי מה שלא ייכתב וייחתם – עלול לעלות ביוקר. לעומת זאת, הטקסט של ההסכם עם ירדן היה שולי לעצם המעמד, חשובה ממנו היתה רוח השלום שנשבה הן מוושינגטון הן מעמאן.

אין לי ספק שהשלב הקשה ביותר עדיין לפנינו – ההסכם עם סוריה. שלא כמו ההסכם עם ירדן, שאין לו כמעט מתנגדים בישראל, רבים מתנגדים למחיר שיידרש עבור ההסכם עם סוריה. אם אסד רוצה באמת ובתמים שלום עם ישראל הוא צריך ללמוד מחוסיין כיצד מדברים שלום בכנות ובאמינות. אם ילך בדרכו של ערפאת ויבקש להגיע ל"שלום של האמיצים" – ספק רב אם תהיה לכך תמיכה מאסיבית בדעת הקהל הישראלית.

שנתיים חלפו מאז החלה ממשלת רבין בתפקידה, וכבר הבטיחה את מקומה בהיסטוריה הישראלית. אולם גם אם יימשך תהליך השלום באורח חיובי לא מובטח כי בבחירות הבאות יצליח רבין לשמור על מעמדו כראש ממשלת ישראל. לא פעם הוכח כי ההצבעה בבחירות בישראל נקבעת בראש ובראשונה על יסוד המצב הכלכלי־חברתי ולא על יסוד המצב המדיני. כך היה ב־1981, כאשר הליכוד כמעט הפסיד בבחירות, למרות הסכם השלום עם מצרים ורק "כלכלת בחירות" מאסיבית ותעמולה עדתית קיצונית הצליחו להביא לנצחונו בהפרש קטן. כך היה גם ב־1984 כאשר, למרות מלחמת לבנון והשקיעה בבוץ הלבנוני, נוצר כמעט תיקו בין שתי המפלגות הגדולות. גם ב־1992 לא נפל הליכוד בגלל האינתיפאדה והקיפאון המדיני אלא בגלל השקעות העתק בשטחים, הסיאוב השלטוני וזעמם של העולים החדשים.

גם ב־1996 ישפטו הבוחרים את ממשלת רבין לא על סמך תהליך השלום אלא לפי מצב חשבון הבנק שלהם. בתחום זה הישגיה של ממשלת "העבודה"־מרצ אינם משתווים להישגיה בתחום המדיני. יש אכזבה קשה בקרב רבים מן העולים, שתלו תקוות גדולות בממשלת רבין. מצב הכבישים השתפר אמנם ללא הכר, אבל מחירי הדירות כבדים ואין די בניה חדשה. האבטלה הצטמצמה, אבל עדיין רבבות אזרחים ישראלים חיים מתחת לקו העוני, מהם אלפי ילדים.

אלה הגורמים שיכריעו את הבחירות הבאות ולא התהליך המדיני. טוב יעשה ראש הממשלה אם בשובו מוושינגטון יעריך מחדש את מדיניות הממשלה בתחום החברתי. אם לא ישכיל רבין להקדיש את מלוא המשאבים הנדרשים לפתרון הבעיות החברתיות, סופה של כהונת רבין עלול להיות כסופו של וינסטון צ'רצ'יל, האיש אשר הביא תהילת עולם לעמו אבל נכשל בבחירות שהתקיימו מיד לאחר תום מלחמת העולם השנייה.

صكنا من الاجل

צביעות וקנטרנות

הפנייה לבג"צ הסערה הפוליטית שקמה בעקבות הולכת חברי הכנסת של סיעת יעו"ד להצטרף לקואליציה ולממשלה יש בהן צביעות וקנטרנות. חברי יעו"ד אמנם נכנסו לכנסת על גבו של רפול, אך מהרגע שהתפלגו מצומת, נרשמו כמפלגה והוכרו כסיעה עצמאית לכל דבר הזכאית למימון מפלגות, וזכותה להחליט על דרכה, כמו כל מפלגה אחרת בכנסת.

הולכים של יעו"ד לא היו הראשונים אשר קבעו נורמות התנהגות כאלה וכנראה שלא יהיו האחרונים בפוליטיקה הישראלית.

יצחק זרצקי, ירושלים

תסביר לילד שלה

שטלי ליפקין־שחק ("פתאום נפל עלינו חג חדש" 20.7.94) תסביר לילד שלה שהנחיתו עלינו את תשעה באב במסגרת מצעד הטקסים המובילים לכינונה של המדינה הפלשתינאית.

פרופ' אליהוא כ"ץ,
מכון גוטמן למחקר חברתי שימושי
מנהל מדעי

דברים היפים גם לדורות הבאים

"הדור אשר שהה את קבעת הגלות השיעבוד יותר מכמה וכמה דורות שקדמו לו, הדור אשר החזר בחוזק יד אל הרגשת החורבן הגירושים, האם הדור הזה יתחנך לייעודו על־ידי שבתת יום אבל עמוק?" (ר' כל כתבי ב. כצנלסון, כרך ו', עמ' 365 – 367).

את הדברים האלה לא כתב אדמו"ר ואף לא ראש־ישיבה, אלא ברל כצנלסון, מייסדו ועורכו הראשון של "דבר", זה אשר מרבים לאחרונה לנפנף בשמו, שמא תגן זכותו על "דבר" מפני הקמים לאבדו, אותו ואת זכרם ותורתם של מייסדיו.

ברל כתב את השורות הנ"ל ברשימתו "חורבן ותלישות" בשנת תרצ"ד (1934), בתגובה ליציאתם של חברי תנועת־נוער חלוצית למחנה קיץ בליל תשעה באב, ודבריו אלה יפי, לצערנו, גם לדורות הבאים אחריו.

אילו טרחו כתבי "דבר" לנער את האבק מכתביו של מייסד העיתון ולעיין בדבריו טרם הקשם על קלידי המחשב, אולי היתה נמנעת מאיתנו כתבתה של טלי שחק ליפקין "פתאום נפל עלינו חג חדש" ("דבר", 20.7.94), אשר המערכת היקצתה לה מקום מכובד בגיליון.

אכן, ידעה הכתבת המנוסה לכוון את דבריה ישר אל ליבו הכואב של הציבור בזמן הזה: מצוקת ההורים בימי החופש הגדול ולהבדיל, ט' באב, המצאה חרדית חדשה לכפייה דתית על הורים חילוניים שוחרי חופש...

ברל כצנלסון, ואנשי תנועתו אינם חשודים חלילה על חרדיות, ואף־על־פי־כן "משרדי הוועה"פ של ההסתדרות סגורים ביום האבל ההיסטורי" (שם). כן, כבר אז, לפני שישים שנה. אין זו תופעה של כיבוש חדש חרדי, המוכר לנו במקומות רבים אחרים. שהרי תשעה באב במקורו אינו "חג" (!!!) דתי אלא יום אבל לאומי (עדיין קיים הבדל בין דת ולאום), ואין הלכה מחייבת בו ביטול מלאכה, ולכן חופשת קייטנות ומעונות ביום זה קשורה בהסכמי עבודה יותר מאשר בפסקי־הלכה.

החרדיות אמנם מבקשת להשתלט על כל אורחות־חיינו. אבל הדרך למלחמה בה איננה בנסיגה כללית מכל עמדות היהדות, הפקרתן בידי המשתלטים, ניתוק שורשים והתבצרות בעמדות של הכחשה, התעלמות ובורות מרצון. הדרך צריכה להיות בכיוון ההפוך: העמקת הלימוד והידע, חיזוק הקשר ההיסטורי והמשך היצירה היהודית, הלאומית והציונית ברוח הזמן. מי שאינו מבין בעצמו ואינו מסוגל להסביר לילד, כי "הדריו של שירים עצובים וכתי השעשועים סגורים – כי היום לפני הרבה שנים חרב בית־המקדש", כיצד יסביר את ימי חופשת החנוכה, פסח וכו'? כך יהיו חגי ישראל, תוכנם, מהותם ואווירתם נחלתם הבלבדית של החוגים הדתיים. לגבינו, החילוניים, לא יהיו אלה אלא ימי חופשה מתוקף הסכמים פרופסיונאליים או ימים־קדושים־נבפים מתוקף הסכמים קואליציוניים... ולנו יהיה "חג" אחר, חילוני־אוניברסאלי, שלמרבה האירוניה אינו אלא חג יהודי דתי למהדרין, הלא הוא ה"סילווסטר", יום ברית־המילה של אחד הרפורמטורים הגדולים ביהדות – ישו...

את הרשימה "חורבן ותלישות" מסיים ב. כצנלסון במלים אלה: "על אותם מדריכי נוער (לענייננו – כתבי עיתון) אשר בעולמם הרוחני חסרה הידיעה וההרגשה של יום החורבן, אפשר אולי ללמד זכות בנוסח: סלח להם, כי אין הם יודעים מה שהם עושים. אבל על עצם העובדה, שבתוך תנועה כבירת־תכנים ועמוסת־רגשות, אפשר שתהרכת נוער (לענייננו – כב"ל) תהא נתונה בידי מי שאין להם חוש לאוצרות הרוח של האומה – אין כפרה".

מיכל הגתי, ירושלים

אגדת רשעותו של בן־גוריון

יורשה לי לתרום תרומה לויכוח שעורר מר אליהו לנקין בדבר "רשעותו הנודעת" של בן־גוריון. אבל לפני זה הערה: לא היה מנהיג בתולדות הציונות שלא טעה מעולם: לא הרצל בנושא אוגנדה, לא חיים וייצמן בנושא תנועת המרי, לא ז'בוטינסקי בשלילתו את ערכה המכריע של התיישבות בתהליך בניין הארץ ובפרישתו מההסתדרות הציונית ה"ישנה", שאליה חזרו חבריו מיד לאחר מותו (שלא לדבר על רעיונו על החלפת האלפבית העברי בשפה העברית לאלפבית לאטיני), וכן יצחק טבנקין באוריינטציה שלו בשנות הארבעים על ברית־המועצות הקומוניסטית. וגם בן־גוריון שגה, ככל אדם. השאלה היא במאזן, בין הטעויות לבין המעשים ההיסטוריים. לולא הגיע מנחם בגין, למשל, לשלטון היה נחשב על־ידי כל אנשי חירות לאביר שתי גדות לירדן. ואפילו התנגדותו לשילומים מגרמניה וההפגנה הנודעת מול הכנסת היתה נחשבת למעשה רב. אבל, בימי שלטונו הקצר הוא העלה את השלום מתוך כניעה לראש סדר־היום הלאומי ולא במקרה מלא פיו של שמעון פרס שבחים למנחם בגין, את עקרון הנסיגה עד המילימטר האחרון (בסיני) ואת האוטונומיה לערבים בארץ־ישראל המערבית, המתבססת על הזכויות הלגיטימיות של האומה הפלשתינאית, וכן את הכרזתו שהכול ניתן למו"מ, כולל ירושלים.

ואשר ל"רשעות", כביכול, של ב"ג: זכיתי לקרבה ממשית לבן־גוריון בשתי תקופות בחיי: כראש המשלחת של הבריגדה בבאוואריה, וכעורך למעשה של "הדור" יומונה של מפא"י בימי הנהגתו. וכל שיכול אני לומר הוא, שמעולם לא עבדתי עם אדם נוח יותר, מבחינת היחס האישי. אבל, למה אסמוך על נסיוני. אביא לראייה עדותו של אחד מיריביו הידועים של בן־גוריון, יצחק גרינבוים. בזכרונותיו שנתפרסמו בהמשכים ב"על המשמר", בשנות החמישים, כתב שמתוך היכרות בלתי־אמצעית עם יריבו ב"ג, רוצה הוא להפריך את האגדה על אכזריותו, כביכול, המתבססת על האגדה של היותו נוקם ונוטר ורודף יריביו. גרינבוים כתב: לא רודף יריביו אלא לוחם על עמדותיו בנחישות שתתקבלנה בצורה דמוקרטית. אחר כך היריב אינו מעניין אותו עוד. ויש לכך קבלות. את יצחק גרינבוים מינה לשר הפנים בממשלתו הזמנית וכך את יריביו בתוך המפלגה: אליעזר קפלן ודוד רמז, שנמנו עם קבוצת השרים שתמכה בהצעה האמריקאית לדחות את הכרזת המדינה מה' באייר לתאריך מאוחר יותר. היה לו ברור, שלגבי שאלה זו המצב הוא, ש"עכשיו או לעולם לא", וכך בפתיחת שערי הארץ לעלייה רבתי בשנות החמישים הראשונות, שלא לדבר על הכרעותיו במלחמת השיחרור.

ומכיוון שמאזן מעשיו של בן־גוריון הוא כה חיובי במימדים היסטוריים, נאחזים שרידי הרוויזיוניסטים באגדת "רשעותו", כביכול, ובאין להם יכולת להצביע על מעשים גדולים משלהם בימי שלטונו של מנהיגם, מורישים הם למחנה הלאומי בימינו את שנאתם למי, שאפילו יריביו מודים בימינו, כי בלעדיו לא היתה קמה מדינת ישראל.

צבי שילוח, הרצליה

מכתב לראש המועצה רמת השרון

למרות פניות חוזרות ונשנות שלי ושל שכני – המתגוררים באיזור המערבי של מורשה הגובל באיזור התעשייה לטיפוח מתקבל על הדעת בשטחים שלידם אנו גרים – לא קיבלנו תגובה או התייחסות ראויה מצידכם. אנו רואים זאת כאי־איכפתיות מצידכם בכל הנוגע לשיפור איכות החיים בשכונתנו.

בימים אלה הוצאתם לפועל תוכנית – אותה קיבלתם ללא שיתוף התושבים המתגוררים באיזור – למלא את הרחובה שליד "בנק הפועלים" בשלטי פרסומת נוספים ואף להעתיק את עמדת איסוף העיתונים מהרחוב לשטח המדרכה.

מעשה זה מבליט ביתר שאת את התייחסותכם לנושא איכות חיים ותבונה מעשית בכל הקשור לגישתכם אלינו. הפעם נאלץ את העוברים והשבים לעבור מסלול מכשולים בעברם ברחובה זו. אני מוצא טעם לפגם בהפיכת רחובה זו ל"משובץ" שלטי פרסום. עדיין היה המצב הקודם – על אף הלכלוך והעזובה – שטח פתוח וחופשי למעבר.

אני ושכני דורשים בתוקף התייחסות ותגובה מצידכם על דרישתנו לסלק מטרד זה לאלתר!

יוחנן לנגר, רמת השרון

דורון שרם

יו"ר הכנסת בצרות

יו"ר הכנסת שבח וייס הסתבך. בסוף השבוע האחרון הוא נתן ראיון לאורית גלילי מ"הארץ", ובו חילק ציונים לחברי כנסת. וייס, שמתקשה להיפרד מעברו כמרצה באוניברסיטה וכמחלק ציונים, ניצל את הראיון כדי להביע את דעתו המקצועית על חברי הבית.

חברי כנסת שקראו את הראיון נדהמו. במיוחד אותם חברים שקיבלו ציון "לא עובר" מהפרופסור. אחדים התקשרו לביתו כדי למחות ואחרים נגפו בו בכתב.

וייס שעמד לטוס עם הפמליה של ראש הממשלה לוושינגטון הודרך להוציא מכתבי התנצלות לח"כים הנפגעים.

חברים בבית המחוקקים אומרים ש"פרשת הציונים" רחוקה מאוד מסיומה.

ויצמן הזמין מקום במסע לעקבה

נשיא המדינה עזר ויצמן היה במצב רוח מרומם, כאשר השקיף ממקום מושבו בבימת הנשיאות על ספינת הטילים החדשה "אח"י אילת", שנקשרה לרציף הצבאי בנמל חיפה.

כמתוכנן, אחרון המברכים היה הנשיא. הוא הביט אל ירכתי הספינה, ראה את המסוק מדגם "דולפין", ואמר: "בתיכנון היו צריכים להיות עליה שני מסוקים, ואני רואה שיש רק אחד. אין דבר, אחד זה יותר מכלום". הקהל אהב את זה.

לבסוף פנה ויצמן אל מפקד חיל הים, אלוף עמי איילון: "יש לי בקשה למפקד: כאשר 'אילת' תבצע את השייט הראשון לפורט סעיד, תעבור בתעלת סואץ, תחלוף על פני מיצרי טירן ותגיע לעקבה – אני רוצה להיות עליה. אני מקווה שזה לא יקח הרבה זמן".

(אורי שרון)

תראה מה קיבלתי מסבא שלך

אברהם דסקל, שהתלווה לראש הממשלה יצחק רבין בביקורו בוושינגטון, לחץ ביום שני בערב את ידו של המלך חוסיין, 58 שנים לאחר שקיבל שעון־יד מסבו של חוסיין, המלך עבדאללה.

דסקל, בן 90, עבד בחברת החשמל של עבר הירדן כאשר ביקר ברבת עמון ב־1935, עם לידתו של המלך חוסיין. לרגל לידתו של הנסיך, קיבל דסקל מהמלך עבדאללה, סבו של המלך חוסיין, שעון־יד בו נחרט שמו.

דסקל, שהיה נרגש מאוד, הראה את שעון היד למלך חוסיין בעת הסעודה החגיגית שערך הנשיא ביל קלינטון בבית הלבן, לכבודם של חוסיין ורבין.

עשרים אלף בני נוער פקדו במהלך החודש יולי את יערות ישראל, בהם נערכו פעילויות של תנועת הצופים. בין המשתתפים בפעילות גם בת־אל וסיוון, בנות 12 מבתיים, חברות ועדת המשמעת והניקיון במחנה הצופים ביער ציפורי.

הפרופסור הישראלי שכבש את סין

מעכשיו יש גם ישראלי באקדמיה הסינית למדעים.

פרופ' גדעון גולני הוא אחד מ־14 האנשים בעולם, שאינם סינים, שקיבלו מינוי מטעם האקדמיה למדעים של סין. גולני יהיה מנהל חוץ של החברה הסינית לחקר הארכיטקטורה של סין.

גולני קיבל את הכשרתו באוניברסיטה העברית בירושלים ובטכניון בחיפה והפך שגריר נודד לארכיטקטורה בארצות רבות בעולם, כולל יפן, הודו, ארה"ב וסין.

בימים אלה יצא לאור ספרו ה־22, העוסק בבתים ברובע היהודי בבגדאד. "המקום הראשון בעולם שבו קמה תרבות של בית הוא ארם נהריים לפני שש אלפים שנה", אומר פרופ' גולני.

מרכז מורשת יהדות בבל באור־יהודה ערך השבוע תערוכה ויום עיון לרגל צאת הספר לאור.

נפלה מקומה עשירית ונשארה בחיים

חתולה קנדית נחתה על רגליה לאחר שנפלה מקומה עשירית של מבנה מגורים. החתולה נותרה בחיים, אבל היא סובלת משברים בשתי רגליה הקדמיות.

החתולה רוקסי עברה ניתוח אורטופדי בעיירה קיצ'נר במחוז אונטריו בדרום־מערב קנדה, שבו הוחדרו מסמרי פלדה לתוך רגליה השבורות.

החתולה נפלה ממרפסת בקומה העשירית של הבניין לחצר מרוצפת בטון, לאחר שפתחה בעצמה את הדלת למרפסת, אמרה רוזה אלטמאייר, אמו של בעל החתולה. "זה נס", הוסיפה.

הנס הזה עלה לבעל החתולה, פיטר אלטמאייר, 870 דולר – החשבון ששלח אליו בית־החולים עבור הטיפול בחתולה.

"אולי יש כאלה החושבים שאנו מטורפים לשלם סכום כזה, אולם אנחנו משפחה של אוהבי חתולים. אם החתולה הזאת שרדה מן הנפילה, כיצד אנו יכולים לתת לה למות?" אמרה רוזה אלטמאייר.

הסרטן הציל את השיניים התותבות

משמר החופים הבריטי הוזעק באחד מלילות השבוע כדי להציל נערה, שנסחפה ללב ים על גלגל ים בצורת

שיניים תותבות. אולם לפני שאנשי המשמר הגיעו, ניצלה הנערה בזכות נערה אחרת שהגיעה אליה על גלגל ים בצורת סרטן.

"זה אולי מצחיק, אבל זה מוכיח את הסכנות הטמונות בצעצועים המתנפחים, הנסחפים ללב ים", אמר מפקד תחנת משמר החופים. (ע"ר)

איפה יש ילדים שלא רוצים המבורגר

המבורגר "אאוט" – כדורי בשר "אין". זה מה שקבעו הנוסעים הצעירים בחברת התעופה ההולנדית קל"מ.

במבחני טעימה, שנעשו בקרב ילדים הולנדים בני 3־4, נמצא שהתפריט המועדף עליהם כדורי בשר, גזר ורוטב תפוחים. במקום השני נמצאים מקרונים צבעוניים. אלו שתי המנות שיוצעו לילדים החל מהחודש הקרוב בטיסות ק־ל"מ.

למרבה הפלא, ההמבורגר הגיע למקום האחרון מבין 17 הצעות. כדורי הבשר גברו גם על חטיפי עוף ונקניקיות.

נשפט על "נהיגה בסוס במצב שיכרות"

בריטי בן 32 הועמד לדין בהתאם לחוק משנת 1872 האוסר "נהיגה בסוס במצב שיכרות".

האיש, פול היתקוט, נעצר בשבוע שעבר כשהוא שיכור לחלוטין, מדדה בשעת לילה מאוחרת בשדה ניררה ומוביל איתו סוס וכלב.

היתקוט נעצר ונחשד בגניבת בעלי החיים. עורך־דינו הסביר כי הוא שותף לבעלות על הסוס עם אשתו לשעבר. "הוא רשאי לבקר את הסוס בכל עת, גם בשעות הלילה", אמר הפרקליט.

היתקוט נידון, למרבה הפלא, לשנת מאסר על תנאי, בהתאם לחוק משנת 1872 האוסר להיות במצב שכרות בשעת "נהיגה" בסוס, בין אם השיכור רוכב עליו או מוביל אותו באפסר.

משלחת של חברי פרלמנט מבריטניה ביקרה במוסדות ויצו בירושלים. מיכל מודעי, יו"ר ויצו העולמי (מימין), התוודעה עם האורחים לעיצוב שיער בבית־ספר של ויצו להכשרה מקצועית.

חירום

תורנות בתי מרקחת

תל־אביב
גרוס – שינקין 27 – 5284791
בן־יהודה – בן־יהודה 142 – 5223535 (עד 03.00)
סופרפארם – איינשטיין 40 רמת־אביב – 6413730 (עד 24.00)
ירושלים
סופר פארם – קניון מלחה – 793260
חיפה
הנשיא רביה – אבא חושי 99 – 341113
פתח־תקוה
גנ"א – חפץ חיים 6 – 9310541
[illegible]
אסותא – ז'בוטינסקי 41 – 7511874
בת־ים – חולון
אהרון – הפיין 52 חולון – 889153
גני בתים – הנביאים 3 בת־ים – 5515671
רחובות
כללית – רמז 8 – 445111

טיפול נמרץ לב

● לב 1 – שירות 24 שעות – 03־5618791
● שח"ל – 03־5625555
● נטל"י – 03־5757788, 177-022-4224

ניידת טיפול נמרץ

● אשדוד 08־551333
● בית־שאן 06־587223
● בת־ים 03־5511111
● הרצליה 09־541333
● חדרה 06־322333
● חיפה 04־512233/4
● טבריה 06־790111
● ירושלים 02־523133
● כפר־סבא 09־33222
● כרמיאל 04־988555
● מגדל העמק 06־540062
● מעלות 04־979333
● נהריה 04־823333
● נצרת 06־573335
● נתניה 09־623333
● עכו 04־912333
● עפולה 06־593334
● פתח־תקוה 03־9311111
● [illegible] 03־344442
● קרית־ביאליק 04־761062
● קרית־שמונה 06־944333
● ר"ג, ב"ב, גבעתיים 5793333
● רחובות 08־451333
● שדרות 051־897074
● תל־אביב 03־5460111

מרפאות שיניים

תל־אביב
● דיזנגוף סנטר שער 3 או 5 טל' 294869, 03־285822
● טיפולי חירום בבי"ח אסותא – טל' 5201515־03, 5201452/1. 24 שע'. גם בשבת וחג.
● טיפולי חירום, בי"ח איכילוב, תל־אביב. עד חצות (כולל שישי־שבת). 03־5436696.
● תורנות 24 שעות – ה' באייר 20 (כבר הבריגה) טל' 254397, 03־452173; יהודה המכבי, איתורית 03־5449911, מנוי 4318.
יפו: יפת 99, 09.00־13.00, 16.00־02.00, טל' 864256.
גבעתיים: וייצמן 12, טל' 324547 איתורית 5193193 מנוי 3743.
ירושלים: צפת 23, טל' 251794, 02־253767.
בי"ח משגב לדך – טל' 02־633708, 08.00־16.00, ד' 08.00־19.00.
בת־ים: מרפאת שיניים לטיפולי חירום – קניון בת־ים רח' יוספטל טל' 5531505 – 24 שעות ביממה.

נפגעי אלימות

● סיוע לקורבנות אונס: ת"א (24 שעות) 234819־03, י־ם 02־514455, חיפה 04־382611, אילת 059־31977.
● ויצ"ו – לנשים מוכות – טל' 5461133; טל' 08־550506 – 24 שעות – 02־514111 – 07־376310.
● מסל"ן – קו פתוח לנשים – נפגעות אלימות בבית – מרכז סיוע לנשים בנגב. 08.30־12.00, 16.00־19.00, טל' 057־74907.
● אור אדום – למען נפגעי אלימות שוטרים והתעמרות, בתוך האגודה לזכויות האזרח בישראל. טל' 03־663162/3.
● נעמת – ייעוץ בבעיות אלימות במשפחה, א'־ה', 9־16, 03־231675, 03־235922.
● מכורים אנונימיים (אנ.איי), מידע תמיכה וסיוע 24 ש'. 03־5131046.
● זכויות הגבר במשפחה. 24 ש'. 04־322003, 04־256417, 03־378572.
● האגודה להגנת הילד: 03־6961070, 03־6956763.

תחבורה

● קווי אוטובוס "דן" טל': 5614444.
● "אגד" – טל' 03־5375555.
● זמני נחיתת מטוסים, תקליט: 03־9731111.
● מודיעין נמל התעופה: 03־9712484.
● רכבת זמני נסיעה ותעריפים באמצעות "טלמסר" טלפונים: 04־383133, 03־5652200.

עזרה רפואית ונפשית

● ער"ן, עזרה ראשונה נפשית. ת"א 03־5461111, לילדים ולנוער 03־6961113, י־ם 02־610303, קו ברוסית 02־661122, חיפה 04־672222/3, קו ברוסית 04־672323, נתניה 09־625110, קו ברוסית 09־828755, ב"ש 07־281128, קו ברוסית 07־275871, טבריה הגליל 04־9988410, כ"ס 09־974535, חדרה 06־346789, קו ברוסית 06־343269.
● המרכז להתגוננות בישראל, 03־5614144 לזקוקים למתגוננים ולמבקשים להתגונן.
● בגם, יעוץ למשפחות נפגעות סמים, א'־ה' 09.00־14.00, 03־829970.
● אנוש – יעוץ למשפחות נפגעי נפש, 5400474־03, 03־5400672.
● יד ביד, אוזן קשבת לילדים לנוער ולהורים 24 ש', 03־226027, 04־229488, 04־922222, 03־243358, אילת 059־76366, לחייל 222732, מ־17 עד 24.
● "אוזן קשבת" לנוער ולהורים, מרכז עירוני ר"ג, 6728697, 6734752, ב' 08.00־13.00, ד' ה' 16.30־19.00.
● "אל־סם" – רח' פקיעין 7, ימים א'־ה'. 16.00־20.00. טל' 5463587, 54620276, 02־663902, 02־663828.
● הוועד למלחמה באיידס, מידע וסיוע לחולים, 03־614576, 03־566380, ת.ד. 33602 ת"א.
● אל"י, אלימות כלפי ילדים, 03־430879, 03־261070, מ־08.00 עד 22.00.
● "הקו הלבן", אוזן קשבת להומוסקסואלים ולסביות, 03־292797, ימי א', ג', ה' מ־19.30 עד 23.30.
● קשת הורים – מוקד מידע ושואי. א'־ה': 08.00־20.00, ו': 08.00־13.00. טל' 03־433508.
● מר"א – שירות רפואי לביקורי בית, מר"א, שעות 19.00 עד 07.00. טלפון חירום 101.
● חד ביון מוסד תורה, שו"ת, קהילת שלוניקי 9 ליד כיכר ת"א, 499978.
● אלכוהוליסטים אנונימיים. הפניה לפגישות 03־319281, 03־202951, 03־319845.
● אלכוהוליזם 24 שעות 03־721161.
● אלכוהוליסטים אנונימיים ירושלים, 02־630524, 02־830092.
● "קשר לקשישים", אב.ג.ל. 03־299089, א'־ה' 09.00־14.00.
● אוזן קשבת לגיל המבוגר רמת השרון ימים א'־ה' 16.00־20.00, טל' 5493244.
● נשים במצוקה, קו אדום 09־505720.
● ארגון הורים ארצי, אוזן קשבת לילדים ונוער, 24 שעות ביממה. 03־621515.
● "יד שרה" – שיקום החולה. י־ם 02־244242, ת"א 03־812504, חיפה 04־381704.
● "תהל"ה" – תמיכה בהורים של לסביות והומוסקסואלים. טל. 09־587279.
● תמיכה נפשית לחולי סרטן. 03־455516.

מחר ב ידיעות אחרונות

שולמית אלוני

■ פיסגת השיגעון
נחום ברנע
■ סכנת הטרור האיראני
רון בן־ישי
■ מרץ נגד ש"ס
נחמה דואק

נוער '94

■ נוער 94: שנה צלבים מניח תפילין
שרית רוזנבלום
■ המיליונרים שעשו את "אבי־לי־די" מכים שנית
שושנה חן
■ תעלומת הזהב שהטמין ליד ג'נין
יגאל סרנה

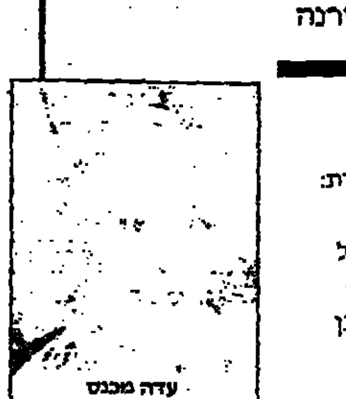
עדה מכנס

■ דידי מנוסי, לאפלנד: בעקבות המזחלת של סנטה קלאוס.
■ עמית לוינטון: עדה מכנס מדברת: אהבה, סמים ו־10 מיליון שקל.
■ ישראל אהרוני: תאנים – לאכול אותן ככה ולהכין מהן מטעמים.
■ במוסף לספרות: שולמית הראבן על ישראלים, פלסטינים והיסטוריונים.

מודעות
בהטבות הגדולות ביותר!!
177-022-29 29

ספרים לילדים ולנוער · איתן בן־נתן

לחתום בשתי ידיים

סבתא בישלה דייסה – שירי אצבעות ומשחק, ליקטה רבקה בן־אליעזר, עיצב וצייר נועם נדב, הוצאת הקיבוץ המאוחד/ספרי תל־אביב, 43 עמ'.

זה אחד המקרים הנדירים שבהם יכול המבקר להצטרף בשמחה לטקסט שההוצאה הדפיסה על גב הספר:

"... בכל העולם ילדים אוהבים שירי אצבעות ומשחק. אלה הם השירים הראשונים שאנו משמיעים לתינוקות. המשחק המשותף הוא מקור הנאה לתינוק ולמבוגר כאחד. רבים מן השירים

מסתיימים בהפתעה, בשעשוע, בצחוק. כאן נולד חוש ההומור של הילד. [אינני יודע אם רק כאן, אבל ודאי שגם כאן, ומכל מקום, זו הבחנה מעניינת, כי משחקי האצבעות הם מן הפעולות המורכבות והעשירות ביותר שהורים ומחנכים מנהלים עם הפעוטים. יש כאן מימיקה, ומגעים של מוטוריקה עדינה, ושילוב ריתמי של תנועה הבעה ומלים ומנגינה, ואין ספק שמשחקים אלה ממלאים תפקיד חשוב בהתפתחותו השכלית והרגשית של הילד.]

"בספר זה לוקטו שירי האצבעות המוכרים והאהובים ביותר בארץ. הבחירה נעשתה על־ידי רבקה בן־אליעזר, לשעבר רכזת ארצית של 'מרכז ילדים לספרות ולאמנות' (מילד"א) במשרד החינוך, שפעלה בעצה אחת עם צוות של מטפלות וגננות מנוסות. את השירים מלווים איוריו המקסימים [אבן רב־חן ההומור] של נועם נדב, ולכל שיר מצורפים שרטוטים קטנים המדגימים את רצף התנועות.

"סבתא בישלה דייסה הוא הספר הראשון הכולל מבחר גדול ומגוון של שירים מאוירים ומודגמים. זהו ספר שכל אם ואב ימצאו בו שפע של אפשרויות לבילוי זמן מהנה עם ילדיהם."

תקציר של עיבוד

אצבעונית (אצבעונית הנסיך), מאת האנס כריסטיאן אנדרסן, מעובד בידי פראנסין יון על־פי תסריט של דון בלות', עברית: שולה מודן [מלווה בציורים מהסרט המצויר 'אצבעונית'], הוצאת מודן.

אני קראתי את האגדה של אנדרסן, אבל לא ראיתי את הסרט החדש על העלמה הזעירה ונסיך הפיות, כך שלא ידעתי מה עוללו התסריטאי והבמאי לסיפורו הרומאנטי של אנדרסן. עכשיו החכמתי.

וכרתי, שבסיפורו של אנדרסן עוברת אצבעונית את כל תלאותיה לבדה ואת הנסיך שלה (ליתר דיוק, מלך הפיות) היא פוגשת במפתיע ממש בסוף הסיפור, אחרי שניצלה ברגע האחרון בידי הסנונית מנישואיה להפרפר המשעמם. לכן, כשפתחתי את הספר שלפנינו ראיתי מיד את השינוי העיקרי. כאן מתחיל הסיפור בפגישה בין הנסיך לבין אצבעונית, פגישה שמסתיימת בהתאהבות ובהבטחת נישואין. אחר־כך היא נחטפת וצריך להציל אותה, ויש תלאות והרפתקאות ומרדפים, עד הסוף הטוב. מכל הסיפור של אנדרסן נותרו רק שלדי שלוש הדמויות של מחוריה הלאריסמפטיים של אצבעונית: הקרפד, החיפושית והחולד – ותו לא.

ובכן, זה סיפור אחר, אז מה אז כלום. יכול להיות שהסרט מוצלח, אבל הספר שלפנינו איננו הסרט וגם לא סיפור מצוייר (כלומר 'קומיקס'). יש בו בסך הכל עשרים־וחמש תמונות שנבחרו מתוך הסרט והן תופסות שלושה רבעים מן העמודים, וברבע שנותר הביאה פראנסין יון תקציר של התסריט.

אז מה נשאר? שלד העלילה החדשה,

וזה, לצערי, די משעמם. ומי שמתעניין בסיפור החדש, שיחפש את הסרט, בקולנוע או בווידאו.

גראפיקה

– לאכול ולשתות, תרגום ועיבוד: עטרה אופק, איורים מארק מאן, סדרת ספריקס, הוצאת ענבל, 10 עמ'
– אמבטיה, תרגום ועיבוד: עטרה אופק, איורים מארק מאן, סדרת ספריקס, הוצאת ענבל, 10 עמ'.
– ברי, תרגום ועיבוד: עטרה אופק, סדרת 'יומיומי', הוצאת ענבל, 8 עמ'.
– פרה, תרגום ועיבוד: עטרה אופק, סדרת 'יומיומי', הוצאת ענבל, 8 עמ'.

ארבעה ספרונים המיועדים לגיל הרך ביותר, צבעוניים, מודפסים על קרטון קשה וניתנים לניקוי במטלית לחה. השניים הראשונים מתארים פעולות יומיומיות בציורים ובטקסטים, הכוללים שמות עצמים ומשפטים בסיסיים מכמה סוגים, שמאפשרים להציג את התמונות לפני הפעוט/ה באמצעות דיאלוג של שאלות ותשובות ומשפטי קריאה.

סגנונם הגראפי של שני הספרונים האלה אינו חביב עלי, מפני שהאיורים, וביחוד דיוקני הפעוטים המופיעים בהם, סכמאטיים מדי. אבל זה במידה רבה עניין של טעם, ובסך הכל הביצוע סביר.

שני הספרונים האחרים כבר כוללים ציורים וטקסטים שמספרים סיפור ושכתובים בחרוזים חביבים למדי. הבעיה היא הציורים של ג'. אלדי (את השם דליתי מן החתימה המופיעה על אחד הציורים), שהם נאים כשלעצמם, אבל אינם מתאימים ליעדם. לדוגמה, ברי ופרה הם עכבר ועכברה שדומים מאוד לדובונים (חוץ מזנבותיהם), וזה יבלבל בוודאי פעוטים לא מעטים.

גם גינת הפרחים שפרה מטיילת בה מצויירת בקפידה, אבל היא גדושה כל כך בפרטי־פרטים זעירים, עד שקשה להבחין בדמויות בעלי־החיים השוכנים בה בין הפרחים. לקח לי כמה דקות לאתר את הציפור והצפרדע המצויות שם באחד הציורים, כאילו היה זה ציור חידה בנוסח מצא את הציפור המסתתרת בגינה.

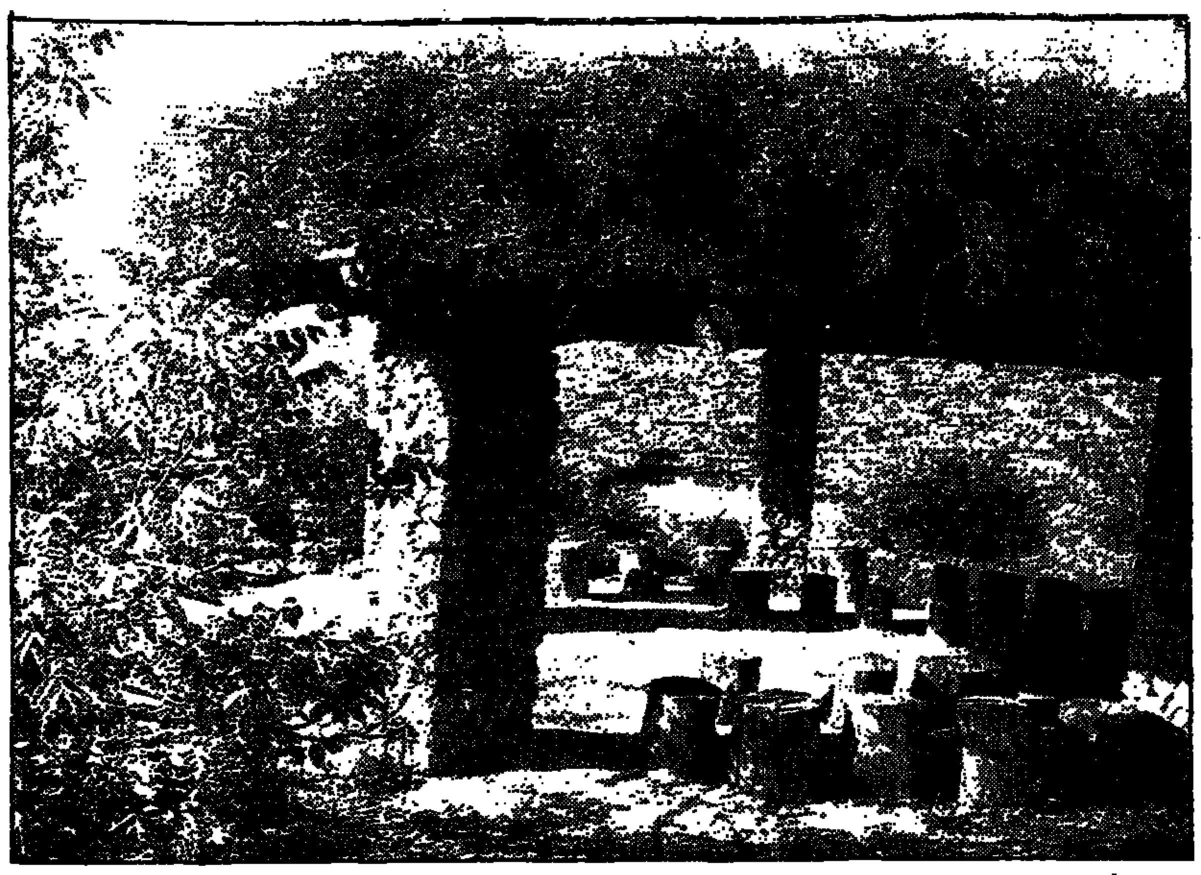

'בריכת הרועים' בגיא שיר השירים' שבשמורת נאות קדומים

סביבה טובה · דורון שרם

פינת חמד בדרך לירושלים

נאות קדומים, פרי חזונם ועמלם של משפחת הראובני, היא שמורה בעלת אופי מיוחד שלא רבים מכירים. אולי מפני שהיא סגורה בשבת – לא מטעמי דת, אלא מטעמי תקציב וכוח־אדם

בשבוע שעבר הזמין אותנו דדי הרניק, מנכ"ל החברה הממשלתית לתיירות, לראות את אחד המקומות, שבמשרד התיירות מכנים "אטרקציות לתיירים". מאחר שמדובר בשמורת טבע – והרי טבע זה העסק שלנו – שמחנו על ההזמנה. כך התוודענו מקרוב לאחד המקומות היפים בארץ, שלא רבים יודעים על קיומו (אולי מפני שהוא סגור בשבת, למרבה הצער). המדובר בשמורת הטבע התנ"כית נאות קדומים, הנמצאת ממש באמצע הדרך בין תל־אביב לירושלים, ליד יער בן שמן (כך שאפילו לא צריך לנסוע הרבה).

זהו פארק ענק, 2,500 דונם שיטחו, עשיר בצמחייה מגוונת ובבריכות מים. כאן אפשר להכיר את הצמחים המוזכרים בתנ"ך ובשאר המקורות שלנו, ולהתוודע לחיי יומיום של החקלאים באותה תקופה. כל החושים משתתפים שם בחוויה: רואים, מריחים, ממששים, טועמים וגם שומעים סיפורים נפלאים מהמדריכים המנוסים.

המקום היפה הזה הוא פרי חזונם של חנה ואפרים הראובני, זוג בוטנאים שכבר לפני 70 שנה חיפשו את הקשר בין צמחי הארץ שבימינו ובין צמחי התנ"ך. בנם, נגה הראובני, המשיך את המפעל המשפחתי. בשנות ה־70 הוא קיבל מבך גוריון, שהיה ידוע באהבת התנ"ך, שטח אדמה צחיח באיזור מודיעין. במעט תקציבים ובהרבה עבודת כפיים הפך נגה את הגבעות החשופות לגן פורח. לא בכדי זכה צוות השמורה בפרס ישראל (בשנת תשנ"ד) על תרומה מיוחדת לחברה ולמדינה.

כמעט כל פסוק המוכר לנו מהמקורות מקבל כאן המחשה ויזואלית. כך מוצאים שם חורש של ארזי הלבנון, ולידם האזוב אשר בקיר; בריכת שלמה, בה משתקפים צמחי סוף ועצי תמר; "גיא שיר השירים", בו אפשר לרדת לגינת אגוז, לראות כי פרחה הגפן, הנצו הרימונים; גבעת המנורה, עם צמחי מוריה (מרווה) שנתנו למנורת המקדש את צורתה; שדה קוצים בו גדלה השושנה בין החוחים והמחשה של הפסוק "כרם היה לדודי בקרן בן שמן".

ויש גם גורן, בית־בד וגת, המופעלים בעונות השנה המתאימות, ערוגות בושם ריחניות, פרדס רימונים, כרמי תאנים, כרמי שקדים וכרמי גפנים ובהם סוכות ומלונות. צמחים ובעלי חיים מוכרים כמו ארז האזוב, שיקמה וצלף, זית ותאנה ורימון, עיזים, כבשים וגמלים, מתגלים כאן במשמעויות מחודשות ומאירים באור חדש את פסוקי התנ"ך.

עשרות אלפים איש מבקרים במקום מדי חודש. רבים מהם תלמידי בתי־ספר, המגיעים לפעילויות מיוחדות. אורחים סתם כמעט שאינם מגיעים למקום, משום שהוא סגור בשבתות, לאו דווקא מטעמי דת. נגה הראובני, המנהל את המקום הסביר, לנו שיש לו בעיה תקציבית ומחסור בכוח־אדם. נקווה שקובלנתו תישמע במקומות הנכונים, עוד לפני שייחתם הסכם קואליציוני עם ש"ס, כך שאפשר יהיה לפתוח את השמורה לטיולי שבת.

אחד הדברים המייחדים את השמורה הזו הוא השביל המיוחד שהותקן בשביל עגלות נכים ועגלות ילדים. הסידור הזה מתאים גם למתקשים בהליכה (קשישים למשל), שיכולים לקבל באתר עגלה ממונעת ולנוע בה בחופשיות בשבילי הפארק. משרד התיירות מתכנן לבנות כאן מרכז מבקרים גדול, עם בית קפה, חנות מזכרות ואולם הרצאות, וגם רכבת חשמלית שקופה, שתסיע את המטיילים ברחבי השמורה.

באחרונה הולו להביא לכאן קבוצות תיירים מייד עם נחיתתם בשדה התעופה, הנמצא במרחק עשר דקות בלבד מהשמורה. כך יוכלו התיירים להתחיל את ביקורם בארץ הקודש בהתוודעות מוחשית לסיפורי התנ"ך. רעיון נהדר.

האתר עצום בממדיו ועשיר בהאתיו, ואפשר לטייל בו יום שלם ולא לראות הכל. בכל צעד ניגלה לעיניך נוף אחר, מפתיע מקודמו. ולחשוב שכל האיזור הזה היה אדמת טרשים ושכל העצים והצמחים הובאו ממקומות אחרים ונשתלו כאן. מה שמשוגעים בעלי חזון כמו נגה ראובני יכולים לעשות, והכל בשקט, בלי יחסי ציבור וסעודות התרמה.

יש סיורים מודרכים לקבוצות מאורגנות (בתיאום מראש), ואפשר לטייל בשמורה לבד בסיוע חוברות הדרכה מפורטות (טלפון 08-233840).

תערוכת ציורי ילדים בנושא המשפחה

לא נורא, אמא, יש דג יותר גדול – זה שאכל את אבא

ציור משפחתי של ילד עם השוואה בין "משפחות אחרות" לבין משפחתו. הילד רואה את עצמו בבועה אחר עם שאר בני המשפחה

מאת תרזה אייזנברג

צחוק צחוק, השיר העתיק הזה של אורי זוהר הרי לא כל כך מצחיק, כשחושבים עליו ברצינות. גם ציורי ילדים מבטאים חוויות, רצונות ומחשבות, והרבה יותר מאשר קוים שיירבטו וצבע בכשרונו הצייר הקטן. זה מה שיוצא לאור בתערוכת ציורי הילדים בנושא "דמוקרטיה מתחילה במשפחה", שהתקיימה במוזיאון ישראל בירושלים

תמונה משפחתית מסוג אחר – האב משליך את ילדיו לפה האשמה...

והועברה, על פי בקשת הקהל, למכון אדלר ברחוב יהודה הלוי 18 בתל־אביב.

בתערוכה מוצגים 45 ציורים של ילדים בגילאי חמש עד 14. סקירת הציורים מעלה כי, עבודותיהם של הילדים הצעירים נושאות מסרים חיוביים, אך ככל שעולים בגיל, הציורים משדרים מסרים קשים של חוסר שיוויון בולט בין גברים לנשים ותופעות של אלימות וניכור במשפחה.

העיתוי לתערוכה אינו מקרי: שנת 1994 הוכרזה על ידי אונסק"ו כשנה הבינלאומית למשפחה, ומכון אדלר, הנושא על דיגלו את הסיסמה "דמוקרטיה מתחילה במשפחה", המעביר את האני מאמין הזה בסדנאות שהוא מקיים להורים באופן שוטף, הוא זה שיזם את התערוכה יחד עם האגודה הבין לאומית לזכויות הילד.

התערוכה תהיה פתוחה לקהל הרחב ביום א', 31 ביולי ועד ה־31 באוגוסט, בימים א' עד ה', בשעות עשר בבוקר עד שבע אחה"צ. (הכניסה חופשית).

בצד הצפייה בתערוכה, מזמין מכון אדלר ילדים והורים לסדנאות ציור בנושא האמור. הסדנאות מיועדות לילדים בגילאים חמש עד 14, והן תתקיימנה:

ביום רביעי, ה־3.8.94, בשעות 17:00 – 19:00, וביום שלישי, ה־16.8.94 בשעות 10:00 – 12:00. הכניסה חופשית, המעוניינים להשתתף מתבקשים לאשר את השתתפותם בטלפונים: 664201, 662003, 662005 כולם באיזור חיוג 03.

על קצה הלשון · אריאנה הרן־הכהן

יש מה לאכול גם באנגליה

ככל שהאימפריה הבריטית הצטמצמה, גדל דווקא היצע המסעדות ובתי האוכל, שבהם יכול כל אחד, עשיר כדלפון, לאכול כגודל כיסו, טעמו ותאבונו. רשמי ביקור גסטרונומי עממי

לא, לא אוביל אתכם אל מסעדות הפאר של לונדון, הידועות היטב לאניני הטעם (לפחות בעיני עצמם), לחוג הנוצץ, העולמי, שדומה כי הוא נע בטיסה ממקום למקום בעולם רק כדי לטעום את פטה האווז במסעדה הזו, את הסלט בעשבי התיבול המסויימים מאוד וברוטב השמנת המתוק ביין לבן מבציר 1913 במסעדה ההיא, או את היין הזה והזה ממרתפה האקסקלוסיווי של מסעדת מלון ריץ.

אף־על־פי שבתולדות הגסטרונומיה העולמית לא רכשה לה לונדון כפרס ואנגליה ככלל מקום מרכזי וחשוב, יש גם יש בה היכן לאכול אוכל מדרגה ראשונה, אם הכיס מוכן לשאת בהוצאות. זאת באשר לאוכל לעשירים.

הבעייה היתה כל השנים במה שנוגע לאוכל של יומיום בבתים, או במסעדות שהמחירים בהן שווים לכל נפש ואף פחות מזה, שכן גם נפשות אלה זכותן לאכול אוכל סביר עד טוב. וכאן היתה באנגליה בעייה.

כשבאתי בפעם הראשונה לאנגליה, בשנת 1961, לא רק שלא היה לי כסף כדי "לאכול בחוץ", כמו שקוראים לזה בז'רגון המקצועי; באתי בלי גרוש על הנשמה וגרתי אצל אבי, קצת מחוץ לעיר – משהו כמו רמת־גן־תל־אביב – ואכלתי רק שם, למעט הזדמנויות חגיגיות, שבהן הלכנו לאכול מקרוני עם חמאה ופרמזן מרוסקת במסעדה איטלקית קבועה בסוהו. ואם היה מצב רוח טוב במיוחד, הזמינו לי גם מרק עגבניות, שגם מעליו הייתי זורה פרמזן שאפילו או היה חופשי, כדי להעשיר את המנה.

בבית אכלו לחם לבן או בֹּר, שהיה טרי באותה מידה כשקנו אותו ושבוע לאחר מכן, ורק לסוף השבוע קנו בקדוזדו העני של הבגם, ששמו היה או Continental Bread והוא נשא עימו ניחוחות של געגועים אף־על־פי שהיה חיוור ולא אפוי די צרכו.

הקפה היה זוועתי גם הוא, בעיקר בבתי הקפה, שם הצליחו היטב להרוס אותו, אף־על־פי שחומר הגלם לא היה רע בכלל.

גם האוכל האתני לא היה עדיין נפוץ במיוחד, אם כי אז דווקא היתה היתה אימפריה שחלשה עדיין על ארצות ועמים רבים. היו הסיניות הטובות והזולות וההודיות, שאם לא נזהרת (כמוני בפעם הראשונה, כשדרשתי בתוקף שזה יהיה Hot ולא Medium, כי מה זאת אומרת... אצלנו במזרח התיכון יודעים לאכול חריף...) היית מקבל ממש כוויה בפה ואחרי זה כבר לא היה חשוב מה הם שאר טעמי האוכל, בין כה וכה לא היית מרגיש את הטעם.

תרבות ואוכל

מאז הייתי המון פעמים באנגליה, ובכל פעם מצאתי יותר ויותר מסעדות שבהן אפשר לאכול אוכל סביר עד טעים. זה כולל גם את הקפטריות והבארים של התיאטראות. בעיקר התיאטרון הלאומי, ה־National Theater, על שלושת אולמיו, שבו אתה יכול לבלות כבר מעשר בבוקר בלאכול ארוחה גדולה ומבושלת או קטנה וקרה, בשמיעת מוסיקה ובהפקת הנאה מהתבוננות בתערוכה בפואייה. כך גם בקומפלקס של אולמי הקונצרטים Royal Festival Hall וביצאר־בן, גם הם על גדות התמזה. האוכל טרי בקפטריות אלה, אפשר לשבוע לכמה שעות תמורת 10–12 סטרלינג, וכל זאת באווירה תרבותית וממוזגת אוויר, דבר חשוב מאוד בימים לוהטים אלה שעוברים על אירופה כולה.

למי שמתגעגע הביתה אין בעייה למצוא מסעדות יער תיכוניות, לבנוניות, יווניות וגם כאלה בעלות שמות כמו "רונית", "אביבה", "אורלי" ושאר שמות מן הבית.

אנחנו הלכנו כבר ביום השני לשהותנו בלונדון לאכול במסעדה ששמה Marche' (כלומר: שוק), שעליה המליצה דניאלה שמי ב"ידיעות" שלושה ימים לפני שעזבנו את הארץ. זה לא יהיה יפה מצידי אם לא אשלח גם אתכם לשם. המסעדה נמצאת בסנט מנסי, כלומר במרכז השוויצרי בלסטר סקוויר, פתוחה משמונה בבוקר עד חצות, ואין איש שלא ימצא בה משהו טוב לאכול, גם אם הוא צמחוני, טבעוני או בעל כל שיגעון אחר.

הנה כמה פרטים: השרות עצמי, יש המון פינות שבהן מקבלים (מידי מגישים במדים) או לוקחים לבד אוכל מכל הסוגים: ירקות, גבינות שוויצריות שפורסים לבד ונשקלות אחר־כך, לחמים לא נורמליים שגם אותם פורסים לבד, מיצי פירות טבעיים אבל ממש, גריל בשרים שונים, פונדו, מאכלי תפוחי אדמה וירקות, פסטות טריות, גלידות, יינות ובירות, משקאות קלים וכל מה שהבן־אדם רוצה – טרי, צבעוני ולא יקר. לא הצלחנו להוציא שם יותר מ־20 סטרלינג לזוג וזה היה יוצא מן הכלל. ואנחנו יודעים לאכול. גם האווירה והתפאורה נעימות ומזמינות. שעת הסגירה המאוחרת היא בהחלט יתרון.

מה יש בשקית

אין בעייה גם לאכול טוב ארוחת צהריים, Lunch, ב־2½ עד 3 סטרלינג. הייתי עדה למחזה מרנין של יציאת אלפי אנשים מהמשרדים באיזור דרום לונדון, בסביבות הלונדון ברידג'. תוך דקות היתה לכל אחד מהם שקית ובה סנדוויצ'ים, שתייה, פירות (שקיות נייר יפות שמתמחזרות), שקנו בעשרות חנויות הג'אנק פוד ככיכול שבסביבה. הצטרפתי גם אני, ובהפסקה קצרה שהיתה בתוך מרתון של־נגינה בעוגב בכנסייה, קניתי לי סנדוויץ' ענק (שהספיק גם לארוחת ערב) מלחם שחור נתמך, מלא בבשר בקר ממולא, סלאט, פרוסות ביצה ועוד דברים טובים + שני בקבוקי מים מינראליים קופצים, כל אחד 1/2 ליטר – הכל ב־2½ סטרלינג, וכך אכלתי בשמחה על ספסל ליד הכנסייה, שבעתי והותרתי, ואני מקווה שגם לכם זה יספיק עד לפעם הבאה.

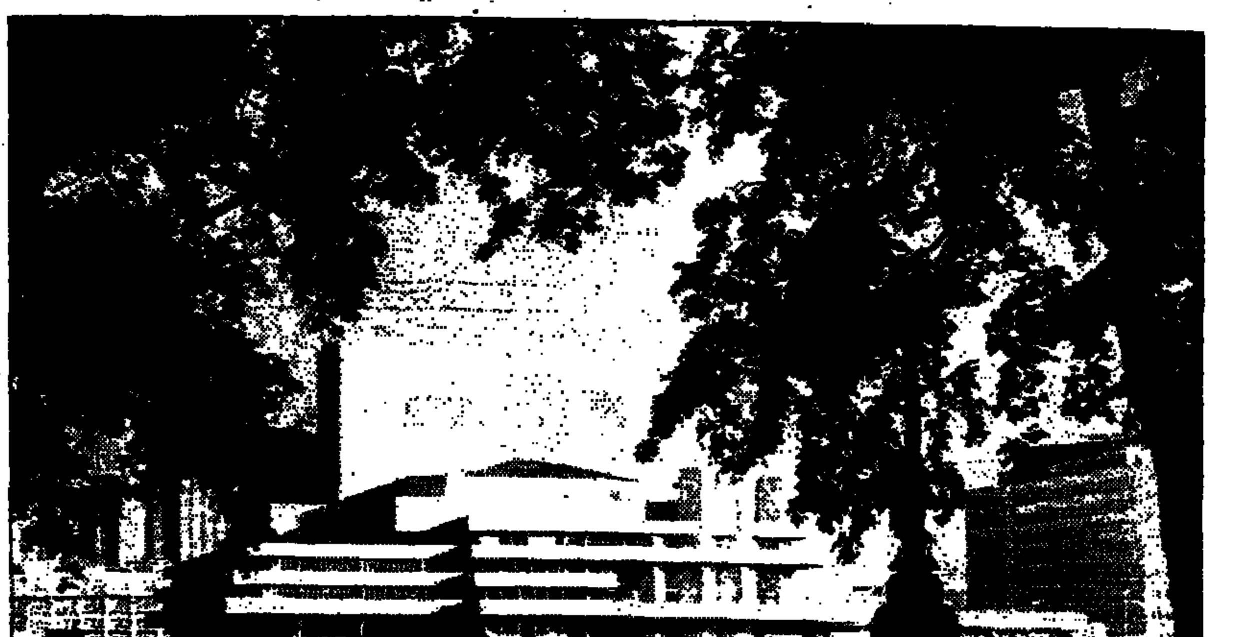

התיאטרון הלאומי בלונדון: לבלות בו ולאכול ארוחה גדולה ומבושלת או קטנה וקרה, כבר מעשר בבוקר.

صكتا من الاصل

בורסה

משתנים נכון ליום 27.07.94

שם מניה	שער נק.	שינוי נק.	ש. אחוז	ע.נ.	ת.נ.
קרדן השקעות 5	524	-13	-2.25	-1400.00	-7413.00
אגן	3766	-77	-2.20	-80.00	-3012.80
מגן נכסי 5	7300	36	0.05	40.00	2938.40
מבטח שמיר	1304	35	2.27	4560.00	59834.00
מלל	406	-6	-1.15	-2400.00	-9732.00
מליבו 5	769	-32	-4.40	-0.00	-0.00
עזרא	4578	11	0.02	1575.00	70929.95
משוב	582	7	1.12	4250.00	24755.00
מלמת	7084	0	0.00	20.00	14212.25
פריקלאס	2720	14	0.05	18.00	4870.80
כללית ים	1204	-18	-1.15	-1500.00	-18037.50
בולוס שיש	282	-3	-1.10	-4900.00	-13712.00
פוסידון	1715	0	0.00	9000.00	15435.00
קווריאטור	1695	3	1.17	17000.00	28690.00
כלל ביטוח	1670	-25	-1.15	-720.00	-11974.50
מבני תעשיה	384	1	0.02	8000.00	30800.00
בזק	527	-3	-0.05	-6500.00	-236835.00
ישרסקו יהש	164	0.2	1.12	174600.00	287577.00
אקרשטין תעש	582	-4	-0.07	-1800.00	10233.00
מסן	783	0	0.00	600.00	4698.00
[illegible]	365	0	0.00	0.00	0.00
תגל יהש	585	15	2.25	2700.00	16200.00
אבנק יהש	53	0	0.02	6000.00	31935.00
רב בריח	1665	-38	-2.22	-720.00	-11901.60
יעד	756	13	1.17	500.00	3790.00
פורמולה	1644	0	0.00	100.00	16280.00
אורמת	792	8	1.10	10400.00	82864.00
אבגד יהש	117	-0.3	-2.27	-12000.00	-13690.00
גרניט	598	-8	-1.15	-1200.00	-6540.00
כיל	205	-2	-1.10	-48300.00	-99022.00
כיתן	2195	-3	-0.82	-980.00	-11080.80
אסם	1775	-13	-0.07	-990.00	-17198.20
מכתשים	1489	-23	-1.15	-1300.00	-19330.00
אגיס	2303	56	2.25	9660.00	[illegible]
[illegible]	[illegible]	[illegible]	[illegible]	[illegible]	[illegible]

אזהרה לקוראים

מערכת "דבר" עושה כמיטב יכולתה לרכז ולעבד תוך זמן קצר את נתוני הבורסה ולהביאם לידיעת הקורא.
כל שימוש בנתונים המתפרסמים כאן ברשימות אלה ובנתונים המתפרסמים בעיתון, כל הפעולה על ידי המשתמש במידע נעשית על אחריותו. אין המערכת אחראית במקרה של טעות בנתונים.
אין בנתונים המובאים משום המלצה או חוות דעת למשקיעים לאמצם עם יועצי השקעות.

נמסר ע"י מבט לכלכלה ולחברה

הכדור הוא עגול, אך הכסף גדול

בניגוד לעונה שעברה, כששפירא הצטרף להפועל חיפה מאוחר מדי והסתפק ברכש סוג ב', הרי שהשנה רכש את מי שרצה בכסף גדול ובנה קבוצה חזקה "על הנייר" ● עורף עם אסיאג, אהרוני, טלקר, חלפון ומוסא; קישור עם בנין, עטר וקושלוק וחוד שטרם גובש; מאמן ראשי קשטן, מאמן נוער אמנון רז ומאמן כושר מונצ'ר ● חבורה שכזאת, שמאיימת על ההגמוניה של היריבה העירונית

הפועל חיפה החדשה

איש העסקים החיפאי, רובי שפירא, החליט לכבוש את הכדורגל הישראלי. עם פנקס שייקים פתוח, הוא הצליח להביא להפועל חיפה את מיטב הכוכבים הפנויים בשוק ועד־כה הוא כבר השקיע כחמישה מיליון דולר וספק אם השייק האחרון כבר נרשם.

רובי שפירא לקח על עצמו את ניהול הקבוצה מעיר הכרמל בפתיחת העונה הבאה, לאחר שהתברר שהחיפאים משמשים כ"בשר התותחים" של מרבית הקבוצות. הוא מיהר לרכוש שורה של כוכבים פניים, כמו אביבי זוהר, דני גיראון והישאם זועבי ומינה לתפקיד המנג'ר את אמציה לבקוביץ, כאשר לידו סייע רוני רוזה.

תרף הניתוח הזה, הפועל חיפה המשיכה להידבק למקום האחרון וכולם כבר הספידו אותה. רק פיניש מרהים על חשבונה של הפועל כפר־סבא ושמשון ת"א (במבחנים) התיר את שפירא המאושר בליגה הלאומית ואז הוא החליט כפי שהוא הבטיח מראש ללכת על גדול.

לתפקיד המאמן הוא מינה את דרור קשטן, שכמעט כל רישיותיו המקצועיות נצנו. קשטן מקבל גלריה של כוכבים יקרים ונוצצים כמו ראובן עטר (בעיסקת השיא של הכדורגל הישראלי, של בנין (שיקבל שכר שנתי של 250,000 דולר), איתן אהרוני שחצה את הכביש ממכבי חיפה, אולג קושלוק, שעזב את בית"ר ירושלים, עופר טלקר שכרטיס השחקן שלו נרכש מעירוני אשדוד ב־300,000 דולר בנוסף לכיסוי חובות העבר של אשדוד כלפיו המסתכמים ב־70,000 דולר ושכר שנתי של 80,000 דולר.

שפירא גם דאג לרכוש את הכוכב הנתנייתי הצעיר, אלון חלפון, תמורת מחיר זול יחסית של 185,000 דולר ולהביא לקבוצה את השוער הוותיק, יעקב אסיאג ושחקן הפועל ת"א שסיים שנת הסגר, אחמד מוסא.

מתברר ששפירא חשב על כל פרט והוא הסכים לשלם 70,000 דולר למאמן הכושר אברי מונצ'ר ולמנות את אמנון רז לאחראי על מחלקת הנוער של הפועל חיפה.

נראה כי שפירא ינסה כעת להביא לעיר הכרמל זר נוסף בעל שיעור קומה ועל הכוונת כבר מצויים כמה כוכבים.

אומנם שפירא לא מוכן להזכיר את המילה אליפות והוא מרבה לדבר על בניית תשתית בראה לקראת העתיד, אבל אין ספק שלאור ההשקעות האדירות הוא מצפה בתוכו לפרעון מהיר ומבחינתו פרעון מהיר הוא לפחות בדחיקתה של מכבי חיפה הצידה ובזכיה באחד מכרטיסי ההשתתפות במפעלים האירופים.
האם הכסף יעשה את שלו?

זכה בתואר העולמי

המתאגרף מייק מקאלום מג'מייקה זכה בתואר העולמי במשקל קל־כבד מטעם מועצת האיגרוף העולמית, לאחר שניצח את האוסטרלי ג'ף הארדינג בנקודות, לאחר קרב בן 12 סיבובים.

עבר מזאמביה לסעודיה

מאמן נבחרת זאמביה בכדורגל, הסקוטי פוטרפילד, התפטר מתפקידו לאחר הצלחתו בשיקום הנבחרת מזאמביה עקב האסון שפקד את כדורגלניה, ויצא לריאד, שם קיבל את תפקיד מאמן אחת הקבוצות הבכירות.

ממונדיאל הכדורגל למונדיאל הכדורסל

מונדיאל הכדורגל מאחורינו ומונדיאל הכדורסל לפנינו. הנבחרות המשתתפות משלימות את הכנותיהן האחרונות לקראת האליפות שתיפתח בסוף השבוע בקנדה. משמאל: הכוכב הברזילאי הולאנדו פריירה (8) נאבק בשני סינים במשחקי הרצון הטוב. בראזיל ניצחה בקלות 52:101. מימין: הקרואטי, דינאו צ'יביטיקאנין (מרכז) מנסה לזכות בכדור בין הארגנטינים, אסטבן פרז (14) ופביאן מורן (7). במשחק עצמו הפתיעה ארגנטינה כאשר גברה על סגנית האלופה האולימפית, 80:85

כדורסלני עבר בהנהלה החדשה

האסיפה הכללית של איגוד הכדורסל אישר את ההנהלה ל־4 השנים הבאות ובחר שוב את דני קסטן ליו"ר הנשיאות ● פנים חדשות בהנהלה: בועז ינאי, צבי לובצקי, ענת דרייגור ואורנה אוסטפלד

האסיפה הכללית של איגוד הכדורסל, שהתקיימה אתמול, אישרה את ההנהלה החדשה של האיגוד למשך ארבע השנים הבאות. ההנהלה בחרה את דן קסטן ליו"ר האיגוד זו קדנציה שניה, מ"מ שמעון מזרחי והסגנים איתן חפר ושלום גרינבאום. הגזבר גבי אביצור.
יתר חברי נשיאות איגוד הכדורסל הם אריה גבעוני, מיכה שמבן, ידין כהן, איתן רוב, צבי לובצקי, רחל שרת, דוד פריש, יצחק פרי, גרעון פרייטג (אחרי שנתיים יחליפו ישראל שריד), יעקב מנקין, שלמה שפיגלמן ואבנר קופל.
ההנהלה העניקה מגן הוקרה לרכז הליגות, נפתלי גושן, על 20 שנות פעילות באיגוד הכדורסל. בהנהלה פנים חדשות כמו הכדורסלנים הבינלאומיים לשעבר בועז ינאי וצבי לובצקי, הכדורסלניות ענת דרייגור ואורנה אוסטפלד.
יתר חברי ההנהלה, שאינם בנשיאות: רחל שרת, זאב מואטי, אבישי סולמי, יהושע קרמר, מוטי שכטמן, נרי סגל, הני עבוד, מרדכי הר אבן, יואב גלסמן, ברוריה ביגמן (הפועל); אמנון אבידן, שלמה לוצקי, רוני שטייניץ, דוד ואלאך (מכבי); מנחם וינהורן, אליהו מוגרבי (אליצור); יואב שטראוס (אס"א).
האסיפה נוהלה בידי עו"ד עובדיה רדיאל. יו"ר הועד האולימפי ויו"ר דירקטוריון הפועל, יורם אוברקוביץ', נשא דברי ברכה. יו"ר האיגוד דני קסטן מסר דו"ח על פעולות האיגוד.

גולדווסר יחליף את שטיין כמזכיר האיגוד

אתלטיקה

מזכיר איגוד האתלטיקה, אבי שטיין, עומד לפרוש בתחילת השבוע הבא מתפקידו לאחר 14 שנות פעילות.
שטיין ממלא את התפקיד משנת 80, למעט ארבע שנות שליחות מטעם מכבי העולמי באירופה (בין השנים 86־90).
תקופת פעילותו האחרונה של שטיין, לשעבר אתלט פעיל, התאפיינה בקליטת העולים החדשים המצטיינים ששינו את מפת האתלטיקה בארץ.
שטיין החליט לפנות לפעילות עסקית בספורט ובתחומים אחרים. הוא הבטיח להמשיך לסייע כמיטב יכולתו לענף האתלטיקה.
את שטיין יחליף אילן גולדווסר, בן ה־29, לשעבר אלוף ושיאן בריצות משוכות.

קונצוב מיהר לטוס להולנד

כדי להצטרף למחנה האימון של מכבי חיפה. הוא הביע אופטימיות לגבי סיכויי קבוצתו החדשה לחלוף על־פני המשובה האוסטרית במסגרת מוקדמות גביע אירופה לאלופות

לאחר יממה אחת בלבד בארץ הקודש, טס אתמול בבוקר כוכב הרכש החדש של מכבי חיפה, אולג קונצוב, להולנד, שם מקיימת האלופה הישראלית מחנה אימונים לקראת משחקיה מול ולצבורג האוסטרית במסגרת מוקדמות גביע אירופה לאלופות.
קונצוב הביע אופטימיות לגבי הסיכויים של קבוצתו החדשה להעפיל לבית הגמר של גביע האלופות וציין שלדעתו, ההגרלה לא הכי גרועה ובהחלט ניתן להביא את מייטב קבוצות הצמרת האירופיות לארץ. אולם, הוא הביע צער על כך שמשחק הגומלין - בין שתי הקבוצות יתקיים באוסטריה, כיוון שבדרך כלל עדיף לשחק את הגומלין בבית.
הבוס של מכבי חיפה, יעקב שחר, גילה, כי גלאוגו ריינג'רס הסכימה לממן חלק משכרו של קונצוב, שמגיע ל־200,000 דולר לעונה, כיוון שהסקוטים רצו לרכוש זר אחר במקומו, כך שהם חיפשו קבוצה שתסכים לקלוט אותו.
אין ספק, כי על רקע עיזבתם של אלון מזרחי וראובן עטר, עשתה מכבי חיפה עיסקה מצויינת שללא ספק תסייע לה במשחקים הקשים מול ולצבורג.

הגלשנים של הפועל ת"א נעולים בגלל חוב מצטבר

חוב מצטבר של 40,000 ש"ח משתק את מחלקת הגלשנים של הפועל ת"א, אשר פועלת משטח המרינה בת"א.
מתברר, כי ההסתדרות במרחב ת"א אינה מסוגלת כעת לשלם את החוב להנהלת המרינה, שבתגובה נעלה את הגלשנים השייכים לשייטי הפועל ת"א, שאינם מסוגלים להתאמן.
מזכיר ההסתדרות במרחב ת"א, גרשון גלמן, שיגר אתמול מכתב לראש עיריית ת"א, רוני מילוא ובו הוא מבקש ממנו לאפשר לשייטים להתאמן ולפעול להסדרת החוב.

תעל תעשיות עץ לבוד קבוצת משמרות בע"מ

הודעה על כינוס אסיפות שלא מן המנין

ניתנת בזה הודעה כי ביום 19 לאוגוסט 1994 תתכנסנה במשרדי החברה במשמרות, אסיפות שלא מן המנין של בעלי מניות החברה כדלקמן:

בשעה 10:00 - אסיפה כללית שלא מן המנין של כל בעלי המניות של החברה;
בשעה 10:30 - אסיפת סוג של בעלי מניות רגילות "א".(בנות 1 ש"ח ע.נ. כ"א).
בשעה 10:45 - אסיפת סוג של בעלי מניות רגילות "ב" (בנות 2 ש"ח ע.נ. כ"א).

על סדר יומה של האסיפה הכללית שלא מן המנין תעמודנה לדיון ההצעות לקבלת החלטות כדלקמן:

א. לאשר בהחלטה רגילה, הצעה פרטית במסגרתה יוקצו למנכ"ל החברה מר זאב פרנקל, 1,453 מניות רגילות "ב" בנות 2 ש"ח ע.נ. כ"א, בתמורה ל־25% ממחירן בבורסה בסיום יום המסחר של 13.7.1994.

תנאי ההצעה ונימוקיה מפורטים במודעות החברה בעיתונות ובהודעת החברה לבעלי המניות, לפי תקנות ניירות ערך (הקצאת ניירות ערך בחברה רשומה שהוצעו שלא לציבור), התשנ"ב - 1992.

ב. לאשר, בהחלטה מיוחדת את הגדלת ההון הרשום של החברה מ־3 מליון ש"ח ע.נ. ל־15 מליון ש"ח ע.נ.

ג. לאשר בהחלטת רוב בעלי המניות הנוכחים בהצבעה, את התקשרות החברה בעסקה אשר במסגרתה יוקצו מניות בחברת הבת סוסנה סחר עץ בע"מ (להלן: "סוסנה") לקיבוץ משמרות, בעל שליטה בחברה וכן למר זאב פרנקל, מנכ"ל החברה.
להלן הפרטים הנכללים בהזמנה זו לכינוס האסיפה הכללית בהתאם לתקנות ניירות ערך (הגבלות בענין ניגוד עניינים בין חברה רשומה לבין בעל שליטה בה), התשנ"ד - 1994 (להלן: "התקנות"):

1. **מהות ההתקשרות, הצדדים לה, מועדה ותנאיה**

1.1 מטרת ההתקשרות, השקעה משותפת בחברת הבת סוסנה, ביחד עם מנכ"ל החברה, מר זאב פרנקל, שהינו בעל ענין בחברה, וקיבוץ משמרות, שהינו בעל שליטה בחברה, והפעלתה בתחום הסחר בעץ ובחומרי גלם אחרים.

1.2 בשלב הראשון יוקצו 840 מניות של חברת סוסנה (בנוסף על ה־1,000 המניות הקיימות בידי תעל ומוחזקות בנאמנות עבורה), מתוכן יוקצו 520 מניות למר זאב פרנקל, ו־200 מניות לקיבוץ משמרות.

1.3 מצב האחזקות במניות סוסנה בתום ביצוע השלב הראשון יהיה כדלקמן:
תעל - 1120 מניות.
קיבוץ משמרות - 200 מניות.
זאב פרנקל - 520 מניות.

1.4 במידה והאסיפה הכללית לא תאשר את העסקה עם קיבוץ משמרות תחזיק תעל במניות שהיו אמורות לעבור לידי קיבוץ משמרות.

1.5 *בתמורה למניות המוקצות להם, ישקיעו זאב פרנקל וקיבוץ משמרות* את חלקם היחסי בהון העצמי הראשוני של סוסנה, שיהיה בגובה 1 מליון ש"ח בסה"כ, לפי חלקם בבעלות בשלב הראשון, במזומן או בהלוואות בעלים. התמורה תשולם בד בבד עם הקצאת המניות והעברתן לידי הצדדים.

1.6 בשלב השני יוקצו עד 160 מניות נוספות של חברת סוסנה (אשר תהוונה 8% מהון סוסנה לאחר ההקצאה), לצד שלישי שאינו בעל ענין או שליטה בחברה.

1.7 מועד ביצוע ההקצאה, מיד לאחר קבלת אישור האסיפה הכללית.

2. **שם בעל השליטה ומהות הענין האישי**

כאמור לעיל, קיבוץ משמרות (משמרות קבוצת פעלים להתיישבות שיתופית בע"מ - אגודה שיתופית), המהווה בעל שליטה בחברה, הוא צד ישיר להתקשרות בהופכו לבעל מניות בסוסנה, ובהשקיעו את חלקו בהון היסוד שלה.

3. **מקום כינוס האסיפה הכללית ומועדה**

3.1 האסיפה הכללית שלא מן המנין של בעלי מניות החברה, לאישור ההתקשרות האמורה, תתכנס במשרדי החברה במשמרות, ביום 19 באוגוסט 1994 בשעה 10:00.

3.2 לא נכחו באסיפה הכללית מי שאינם בעלי ענין אישי בהתקשרות, תדחה האסיפה בשבעה ימים, והודעה על המקום והמועד לכינוס האסיפה הנדחית תינתן לאחר מועד האסיפה הכללית שנדחתה, בפרסום מודעה בשני עיתונים יומיים לפחות בעלי תפוצה רחבה, היוצאים לאור בישראל בשפה העברית.

4. **הרוב הנדרש באסיפה הכללית**

4.1 לאישור ההתקשרות באסיפה הכללית דרושה החלטה שנתקבלה בהצבעה במנין קולות רוב הנוכחים הזכאים להשתתף בהצבעה; במנין קולות הרוב ייכלל לפחות שליש מקולותיהם של מי שאינם בעלי ענין אישי בהתקשרות הנוכחים בהצבעה.

4.2 לא נכחו באסיפה הכללית מי שאינם בעלי ענין אישי בהתקשרות, תדחה האסיפה כאמור לעיל, ובאסיפה הנדחית די יהיה בהחלטה שנתקבלה במנין קולות רוב הנוכחים בהצבעה, לאישור ההתקשרות.

5. **הדו"ח המיידי**

5.1 במקביל לפרסום הודעה זו, מתפרסם מטעם החברה גם דו"ח מיידי מפורט, כנדרש בתקנות, המוגש לרשות לני"ע, לרשם החברות ולבורסה לני"ע בתל־אביב.

5.2 הדו"ח המיידי פתוח לעיון הציבור, במשרדי החברה, בשעות העבודה המקובלות.

על סדר יומן של אסיפות הסוג תעמוד לדיון הצעה לקבלת החלטה המאשרת הצעה פרטית במסגרתה יוקצו למנכ"ל החברה מר זאב פרנקל, 1,453 מניות רגילות "ב" בנות 2 ש"ח ע.נ. כ"א בתמורה ל־25% ממחירן בבורסה בסיום יום המסחר של 13.7.1994, כאמור לעיל.

תשומת לב החברים מופנית לתקנות ההתאגדות של החברה בדבר החלטות לאסיפה הכללית ולתקנה 92 בדבר הפקדת כתבי מנוי של שליח ליפוי כח במשרד הרשום של החברה 48 שעות לפני מועד האסיפה.

בכבוד רב,

תעל תעשיות עץ לבוד
קבוצת משמרות בע"מ

28.7.94

תעל תעשיות עץ לבוד קבוצת משמרות בע"מ
(להלן: "החברה")

הודעה על החלטת דירקטוריון החברה בדבר הקצאת ניירות ערך על פי הצעה פרטית.

בהתאם לתקנות ניירות ערך (הקצאת ניירות ערך בחברה רשומה שהוצעו שלא לציבור), התשנ"ב־1992 (להלן: "התקנות"), ניתנת בזה הודעה כדלקמן:

1. **מבוא**
ביום 25 ביולי 1994 החליט דירקטוריון החברה, לאחר שנתקבל לכך אישור ועדת הביקורת של החברה, כי החברה תקצה למנכ"ל החברה, מר זאב פרנקל, כמות של 1,453 מניות רגילות "ב" (להלן: "סוג ב'") בנות 2 ש"ח ע.נ. של החברה (להלן: "המניות"). פרטים נוספים בקשר להחלטה האמורה כלולים בדו"ח המיידי הניתן על ידי החברה בד בבד עם פרסום הודעה זו.

2. **הניצע**
2.1 הניצע, מר זאב פרנקל, הינו מנכ"ל החברה מזה כ־16 שנים, והוא עובד בחברה, בתפקידים שונים, מזה כ־32 שנים.
2.2 מר פרנקל הוא בעל ענין בחברה בגין משרתו הנ"ל.
2.3 מר פרנקל אינו מחזיק כיום במניות החברה. לאחר ביצוע ההקצאה הפרטית יחזיק מר פרנקל ב־3.8% מכח ההצבעה בחברה, וב־4.9% מהון המניות המונפק של החברה.
2.4 מר פרנקל התחייב להמשיך ולעבוד בחברה לפחות 3 שנים לאחר ההקצאה הפרטית.

3. **ניירות הערך המוצעים והתמורה בעדם**
3.1 למר זאב פרנקל יוקצו 1,453 מניות סוג ב' בנות 2 ש"ח ע.נ. של החברה.
3.2 המניות תהוונה 3.8% מכח ההצבעה בחברה, ו־4.9% מהון המניות המונפק של החברה.
3.3 המניות יוקצו בתמורה לתשלום בגובה 25% משווי השוק של המניות, עפ"י שערן בבורסה בסיום יום המסחר של ה־13.7.1994. לפיכך התמורה בגין המניות הינה 443,128.66 ש"ח.
3.4 ביום 13.7.94 שער המניות סוג ב' בנות 2 ש"ח ע.נ. של החברה בבורסה היה 1,219.90 ש"ח למניה (60,995%).
לפיכך ההטבה הגלומה בהקצאה היא כ־1,329 אלפי ש"ח.
החברה תגלם למר פרנקל את המס בגין ההטבה. העלות לחברה בשל הגילום מוערכת, לפי שער המניות ביום 13.7.94, בכ־1,329 אלפי ש"ח.

4. **נימוקי הדירקטוריון בדבר עדיפות ההצעה הפרטית**
בהחלטת דירקטוריון החברה צויינו הנימוקים הבאים לעדיפות ההצעה הפרטית על פני הצעה לציבור:
א. באמצעות ההקצאה הפרטית יובטח המשך שרותו של מר פרנקל כמנכ"ל החברה החשוב לחברה לאור הנסיון העשיר שצבר מר פרנקל ב־32 שנות עבודתו במסגרת החברה, והשגיו הרבים בשנות כהונתו כמנכ"ל החברה, ובעיקר לנוכח כוונת החברה לצאת בהנפקה לציבור של ניירות ערך של החברה במועד שהשוק יאפשר, וההשפעה השלילית על אפשרות הצלחת ההנפקה המיועדת אשר עלולה להגרם במידה ומר פרנקל יפסיק את כהונתו כמנכ"ל.
ב. באמצעות ההקצאה הפרטית ינתן למר פרנקל אינטרס מהותי בחברה, שיהווה עבורו תמריץ להשגת תוצאות עסקיות טובות שיביאו לעליה בשערי מניות החברה לתועלת כל בעלי מניותיה.
ג. ההקצאה הפרטית תהווה גם מתן הטבה למר זאב פרנקל בגין שרותו המסור במשך 32 שנה בחברה בהתאם להתחייבות שניתנה לו ע"י החברה.

5. **שמות הדירקטורים שהשתתפו בדיון**
5.1 בדיון הדירקטוריון בדבר אישור ההצעה הפרטית השתתפו הדירקטורים הבאים: מיכה אפרתי, יהודה שגיא, יורם בליזובסקי, גדי גיל, אריה טימן, אביהו אתגר, אברהם שלמה, דניאל פאפו, אלי גולדמן ואלי מזרחי.
5.2 בדיון ועדת הביקורת בהצעה הפרטית השתתפו: גדי גיל, יורם בליאובסקי ואברהם שלמה.
5.3 למיטב ידיעת החברה, אין לדירקטורים שהשתתפו בדיונים ענין אישי בהצעה הפרטית; הדירקטורים יהודה שגיא, אריה טימן, אביהו אתגר, אברהם שלמה, דניאל פאפו, אלי גולדמן ואלי מזרחי, הינם חברים בקבוצת משמרות המחזיקה במניות של החברה, ואשר אחזקותיה ידוללו עקב הקצאת המניות לניצע.

6. **אישורים הדרושים לביצוע ההקצאה הפרטית**
ההצעה הפרטית כפופה לקבלת האישורים הדרושים על פי כל דין ובכלל זה:
א. אישור אסיפת בעלי המניות של החברה (לרבות אסיפות של מחזיקי מניות סוג א' ומחזיקי מניות סוג ב'), בהיות מר פרנקל בעל ענין בחברה.
ב. אישור הבורסה לניירות ערך לרישום המניות שיוקצו למסחר בה.

7. **סמכות הרשות לניירות ערך**
עם פרסום הודעה זו מפרסמת החברה דו"ח מיידי המכיל את פרטי ההצעה הפרטית. על פי תקנה 6 לתקנות, מוסמכת רשות ניירות ערך להורות על תיקון פרט מן הפרטים המובאים בדו"ח המיידי, או על מתן הסבר, פירוט, ידיעות ומסמכים בקשר לפרט כאמור, במשך 14 ימים ממועד הגשת הדו"ח המיידי. אם הורה רשות ניירות ערך כאמור, לא תבוצע ההקצאה לפני מילוי הוראותיה ועשוי לחול עיכוב במועד ביצוע ההקצאה הפרטית.

8. **מועד ההקצאה**
המניות יוקצו לניצע לאחר קבלת כל האישורים הדרושים כאמור בסעיף 6 לעיל, ובכפוף לעיכוב העשוי לחול כאמור בסעיף 7 לעיל, אך בכל מקרה לא לפני חלוף 30 יום ממועד פרסום הודעה זו.

בכבוד רב,

תעל תעשיות עץ לבוד
קבוצת משמרות בע"מ

נהג! קח חייל בדרך הביתה

טלוויזיה

חינוכית
08.00 המומינים – סדרה בהנפשה לפי הספר "עמק הזיות המוזרות" מאת טובה ינסן (ג).
08.25 גברת פלפלת – סדרה מדובבת בהנפשה (ג).
08.35 המעופפים הנועזים – סדרת הנפשה מדובבת המשלבת הרפתקאות דמיוניות עם נושאים הלקוחים מעולם המציאות (ג).
09.00 בבית של פיטסוק – העלה האחרון (ג).
09.30 דימוי בעקבות התגליות הגדולות – סדרה חדשה מדובבת בהנפשה.
09.55 כבעט עשר – לקט דפים בענייני אקטואליה.
10.00 מבצע שתום עין – סדרת דרמה.
10.30 עשרת בני לאבוק – סדרה קומית.
11.00 ימבה קיץ.
12.30 הרוכבים הצעירים – סדרת הרפתקאות.
13.30 תוצרת ברצלונה – סידרה תיעודית חדשה על ברצלונה במאה ה-20: אדריכלות, ספרות, עיצוב, ציור, מוסיקה ואופנה.
14.00 סיפורי מוש – סדרה מדובבת בהנפשה על קורותיו של שור (ג).
14.20 זו בינגה – תכנית מדובבת לגיל הרך (ג).
14.30 בית – סדרת דרמה.
15.00 אוטוסו – תכנית מקורית חדשה על נושאים מעולמם של ילדים בני 5-8, תוך כדי משחקי הפעלה, חידונים, שעשועונים והנחות כהשטה.
17.00 ערב חדש.

כללית
06.30 חדשות בעברית – מבזק.
06.31 מהדורת חדשות בערבית.
06.45 "פו הדוב" – סדרה בהנפשה.
07.00 "בוקר טוב ישראל" – תכנית הבוקר של הטלוויזיה.
15.30 "פינג פונג" – שידור חי מרחבי הארץ.
15.35 "פו הדוב" – סדרה בהנפשה מבית היוצר של דיסני (דיבוב עברי).
16.00 חדשות.
16.05 "פינג פונג" – שידור חי מרחבי הארץ.
16.15 "קבענו בארבע ר/4" – הצופים קובעים מה שרואים.
16.45 "פינג פונג" – שידור חי מרחבי הארץ.
17.00 ערב חדש (הטלוויזיה החינוכית).
17.30 "פינג פונג" – שידור חי מרחבי הארץ.
17.40 "מי מפחד מהחושך?" – סדרה קנדית של סיפורי מתח ואימה, מלאי הנאה לצעירים (תרגום עברי-ערבי).
18.05 "פינג פונג" – שידור חי מרחבי הארץ.
18.10 "הגיע זמן לשון".
18.15 חדשות באנגלית.
18.30 "מבט" – תכנית דיון בענייני היום (תרגום לעברית).
19.00 חדשות.
19.30 "גשר ברוקלין" – סדרה קומית אמריקאית (תרגום עברי-ערבי).
20.00 "מבט" – מהדורת חדשות עם מוספים + שבשבת.
21.00 "שעת הסיף" – סדרה בת 5 פרקים, פרי מסע של חודש ימים בסין בהפקה משותפת של הטלוויזיה הישראלית והחברה הגיאוגרפית.
21.55 "פרקליטי אל.איי" – סדרת דרמה (תרגום עברי-ערבי).
22.40 לקט שירים נבחרים מתוך סדרת התכניות "בסברנה".
22.55 "הגיע זמן לשון".
23.00 "שעה לחצות" – חדשות הלילה.
23.10 "העולם בעיני עצמו" – עם דוד ויצטום.
23.50 "כמו בסרטים" – סדרה קומית אפריקאית (תרגום עברי-ערבי).
00.20 "אגדה של מקום".

ערוץ 2
11.00 "אגדות ברחוב".
11.25 "כנפי הרעם".
11.50 "טי בריבוע".
12.15 "סינבאד".
12.40 סרטים מצוירים: פופאי הגלה.
13.00 "זמן דיסני" – סדרות הנפשה המתוכננות לילדים.
14.00 "פלמפוס".
14.05 "בובזיס" – הפקה מקורית חדשה שעניינה נושאי צרכנות לנוער.
14.30 "מגג הלבך" – סדרת הרפתקאות חדשה לכל המשפחה עפ"י ספרו הקלאסי של ג'ק לונדון.
15.00 "יוסף המספר" – תכנית סיפורים בהפקה מקורית.
15.30 "תפוס כיוון" – משחק טלוויזיה לילדים.
16.00 "היפים והאמיצים" – סדרת דרמה בהמשכים.
17.00 קו לחדשות – תכנית מיוחדת לקיץ ובה עידכוני חדשות ומראיין מרכזי באולפן המשיב לשאלות הצופים.
17.30 "עניין של זמן" – סדרה לנוער שגיבוריה הם תלמידי כיתה י"א בבית ספר תיכון במרכז הארץ.
18.00 "סירת הרעם" – סידרת דרמה ופעולה לנוער.
19.00 "קרוב רחוק".
19.30 "אולה גבר" – משחק טלוויזיה.
20.00 חדשות.
20.30 "עולמו של וייב" – סדרה קומית.
21.00 "אקסטרא" – מגזין בידור ופנאי בהפקה מקורית.
21.30 "החמישיה הקאמרית" – תכנית הומור וסאטירה.
22.00 "רוח מזרחית" – תכנית בידור מוסיקלית בסגנון ים-תיכוני בהנחיית יעל אבקסיס.
22.45 "בשבילי הזמן" – סדרת מתח דרמטית בריטית.
23.30 חדשות.
23.35 "בשבילי הזמן" – המשך.
23.45 "קצר לחצות" – סרטי קולנוע קצרים.

המזרח תיכונית
13.00 תוכניות מסחריות: 14.00 מועדון ה-700 (דתי); 14.55 הצגה יומית – סרט: דרמה; 16.30 מיקי מאוס; העכבר האדיר (סדרה מצוירת); 17.20 העכבר המסתובב (מצויירת); 17.45 סופרבוק (מצויירת); 18.10 הזאי ס"ט (סדרה); 19.10 כח הצלה 911 (סדרה); 20.00 חדשות העולם (ערבית); 20.30 סי.אן.אן. פרוחה – כותרות החדשות; 21.00 אחרות הגאונים (סדרה קומית); 21.30 ג'ק השמן (סדרה בלשית); 22.20 חוק וסדר (סדרה); 23.10 מועדון ה-700 (דתי); 24.00 סרט הצוד: ש.ח.

ע. צופיה / היום בטלוויזיה

לראות	לנסות	לוותר

"החברים של פיטר"

הרבה יותר קל הערב להתחיל בתוכניות שלא כדאי לבזבז עליהן זמן. אל תיפלו למלכודת ששמה "החברים של פיטר", המוקרנת בשידור חוזר ומיוחד בערוץ הסרטים. זהו ניסיון אנגלי כושל לחזור על האיכויות וההצלחה הגדולה שהיו לסרטו של לורנס קאסדן "החברים של אלכס".

"החברים של פיטר" הם הוכחה לכך שגם גאון קולנוע כמו קנת בראנה יכול ליפול על הפנים, אפילו כשהוא מגייס לתפקיד מרכזי את אמה תומפסון, אשתו.

לא מצחיק, לא מרתק, לא מפתיע, לא מעניין.

ערוץ הסרטים, 22:30.

לראות	לנסות	לוותר

"קאפריצ'יו"

הימור שלי בערב הקשה הזה הוא שוב על ערוץ 8, המביא הפקה של האופרה של סאן פרנסיסקו ל"קאפריצ'יו". את הגרסה הראשונה לאופרה זאת הלחין בשנות השמונים של המאה ה-18 אנטוניו סליירי, אותו סליירי שעל-פי הגרסה של המחזה (והסרט) "אמדאוס" היה מוכן לעשות הכל כדי לחסל את מוצארט, מושא קנאתו. כעבור כ-150 שנה עיבד סטפן צווייג מחדש את הליברית של האופרה וריכארד שטראוס טיפל במוסיקה, שאת גרסתה המוגמרת נראה הערב.

אם לא בגלל סליירי, ואם לא בגלל שטראוס, מומלץ לראות את האופרה בזכות הזמרת קירי טה-קאנאווה, שמול מבקריה (והם לא מעטים) עולה וגדל מספר מעריציה.

ערוץ 8, 21:00.

זמרת האופרה קירי טהקאנאווה

לראות	לנסות	לוותר

"בידור מוסיקלי ים תיכוני"

האמת היא, שאין לי כוח לקשקושים האלה, אבל כדי שלא יגידו שאני סנובית, או שיש לי משהו נגד יעל אביקסיס, שכולם טורחים להזכיר לי כמה פעמים ביום שהיא יפהפייה, אני מציעה את התוכנית הזאת למי שהטאופרות בערוץ 8 אינן בראש שלו.

אני משוכנעת שהמלצה שלי לא תשנה את תוכניתם של המכורים ל"פרקליטי אל. איי." הנודניקים, שבוודאי לא יחמיצו הערב בערוץ הראשון (ב-21:55) את הפרק האחרון בסדרה, שבו מודיע מקנזי על פרישתו. אצלי, אגב, הוא כבר פרש בשנה שעברה יחד עם כל שותפיו החסודים.

הערוץ השני, 22:00.

כבלים

ערוץ 3
08:00 שידור מקומי אז.
08:00 הגבירה הצעירה.
08:30 בן אפסים. ביצים חלוטות.
09:00 לחיות את החיים. אופרת סבון (ש.ח)
09:45 צעירים חסרי מנוח. אופרת סבון (ש.ח)
10:30 ארוחים בסלון. תכנית אירוח.
11:00 לוסי אהובתי. קומדיה.
11:30 אנטונלה. טלנובלה (ש.ח)
12:15 מרפי בראון. קומדיה.
12:40 פלקון קרסט. דרמה בהמשכים (ש.ח)
13:30 האמגו. קומדיה.
14:00 הקופסה. קליפים ישראלים.
14:10 נשים מרכנות. דרמה.
15:00 טופו. טלנובלה.
15:50 נוטס לנדינג. דרמה בהמשכים.
16:40 שלושה בדירה אחת. קומדיה.
17:05 ספינת האהבה. קומדיה.
17:50 הקופסה. קליפים ישראלים.
18:00 לחיות את החיים. אופרת סבון.
18:45 צעירים חסרי מנוח. אופרת סבון.
19:30 שידור מקומי אז: בן אפסים.
20:00 שעון קיץ. עלילות אנטונלה בארץ הקודש.
20:05 אנטונלה. טלנובלה.
20:50 שעון קיץ.
21:00 פלקון קרסט. דרמה בהמשכים.
21:50 שעון קיץ. חדשות הבידור.
22:00 ספיר. דרמה מקורית בהמשכים.
22:10 חוק וסדר. פעולה.
22:55 שעון קיץ.
23:05 איש משטרה. פעולה.
23:50 רדיו סינסנטי הגרש. קומדיה.
24:15 זינוק לאתמול. דרמה.
01:05 קודאק. פעולה.
01:55 הבשחות. בילוש.
02:45 רצח במשיכת קולמוס. בילוש.
03:35 רמינגטון סטיל. בילוש.
04:25 הבלש המליונר. בילוש.

ערוץ הסרטים
10:30 יום רביעי הגדול (1978, ארה"ב) (ש.ח)
12:30 הנסיכה הקטנה (1939, ארה"ב). שירלי טמפל מגלמת ילדה קטנה באנגליה הויקטוריאנית, שאביה נסע לארצות הים, היא נשלחת לפנימיה מחמירה, בנוסח התקופה, עד שבו. ביים: וולטר לאנג.
14:05 צללית (1990, ארה"ב) (ש.ח)
15:30 ויוה זפאטה (1951, ארה"ב). מרלון ברנדו מככב בסרט של אליה קאזן על המהפכן המקסיקני אמיליו זפאטה, שהנהיג בשנת 1909 למורדים נגד הרודן פורפיריו דיאז. עם הצלחת המרד, עלה זפאטה לשלטון ונכה בשתיפו להפיכה. עם: אנתוני קווין.
17:25 השישר שלהם סרט הודי.
19:00 חבלה גורלית (1992, בריטניה) (ש.ח)
20:30 מאחורי הקלעים של "ספיד", סרטם החדש של קיאנו ריבס ודניס הופר.
21:00 מסע הבוגים של ביל וטד (1991, ארה"ב). המשך של "עולמו של ויין" על קומיית נוגסם בסגנון "עולמו של ויין" על מעלליהם המשופרים של שני תלמידי תיכון, חובבי רוק כבד. אנשי העתיד שולחים גבים כפילים הורגים להם, ושבשמן נער בשטן על מנת להציל את העולם. במאי: פיט יואיט. עם: קיאנו ריבס, אלכס וינטר.
22:30 החברים של פיטר (1992, אנגליה) (ש.ח)
24:10 פרנק ואני. כשמסתבר שפרנק הצעיר הוא בעצם פרנס היפהפיה, נפתח סיפור של אהבה ותשוקה להגות. עם ג'ניפר איגן וסופי פבייר. במאי: ג'ראר קיקואי.
01:40 מריטורציו (1992, איטליה) (ש.ח)
03:10 דברים שבלב (1990, ארה"ב). דרמה רומנטית עם ג'יין סימור וכריסטופר גסט, עם מוסיקה של מישה מכל הישראלי, שגם מופיע בסרט בתפקיד קטן. פסנתרנית מהוללת, מתגוררת בעיירה קטנה ופוגשת בה צעיר מכל ויתוני נתונים למוסיקה. מתפתח ביניהם סיפור אהבה מעורר. במאית: ברברה רורס.
04:45 איש קטן ושמו סיים (1991, ארה"ב) (ש.ח)

ערוץ הילדים
06:30 אורחות בוקר. מצוירים על הבוקר.
08:30 המחמן של כאילו. עכברונים, באלאגל.
09:00 כדור פורח. הספינה לאחור.
09:05 עוגב שטויות.
09:30 היה היה ארס.
10:00 כדור פורח.
10:05 באטמן איש העטלף.
10:30 שושה.
11:00 שעת הורבר. לוני טונס.
11:30 ההבובות.
12:00 אבא יש רק שניים.
12:30 אני וסוד כוזר.
13:00 תיכון דגרסי.
13:20 הוגו. משחק טלוויזיה.
13:30 אחי הגדול בייק.
14:00 המחמן של כאילו. עכברונים, באלאגל (ש.ח)
14:30 כדור פורח. הספינה לאחור (ש.ח)
14:35 עוגב שטויות (ש.ח)
15:00 היה היה ארס (ש.ח)
15:30 כדור פורח (ש.ח)
15:35 באטמן איש העטלף (ש.ח)
16:00 שושה (ש.ח)
16:30 שעת הורבר. לוני טונס (ש.ח)
17:00 ההבובות (ש.ח)
17:30 אבא יש רק שניים (ש.ח)
18:00 אני וסוד כוזר (ש.ח)
18:30 תיכון דגרסי (ש.ח)
19:00 אחי הגדול בייק (ש.ח)

הצגה שניה
22:00 מבצר מיזונים (1983, ארה"ב). קומדיה. קבוצת בדרנים נשלחת להעלות את המורל לחיילים הבריטים בסינגפור, שאמורים להילחם בכוחות הצבא היפני. המפגש בין הצבא השמרני והבדרנים המשופעים מוליד מצבים משעשעים ואבסורדיים. במאי: מייקל בלקמור. עם: ג'ון קליז.
23:55 ליל הטיטניק (1958, אנגליה). שחזור ריאליסטי מרתק בסגנון דוקו תיעודי, של טביעת הטיטניק בשנת 1912, לאחר שהתנגשה בקרחון. עם קנת מור, הונור בלקמן, דייויד מקלום ומאות ניצבים. במאי: רוי בייקר.

שש פלוס
19:30 שכנים, שכנים. אופרת סבון.
19:55 נשואים פלוס. קומדיה.
20:20 משפחת סימפסון. קומדיה.
20:45 הכל נשאר במשפחה. קומדיה.
21:10 האנטר. פעולה.

תרבות, מדע וטבע
06.00 אוניברסיטה פתוחה. מדע וטבע (שידור ב' 18:00).
11:00 דיסקברי. בעלי חיים ביבשת הצפונית (ש.ח)
11:30 דיסקברי. דרום פראי (ש.ח)
12:00 דיסקברי. דה גול וצרפת (ש.ח)
13:00 דיסקברי. ציפורי אוסטרליה (ש.ח)
14:00 אוניברסיטה פתוחה (ש.ח).
16:00 דיסקברי. בעלי חיים ביבשת הצפונית (ש.ח)
16:30 דיסקברי. דרום פראי (ש.ח)
17:00 דיסקברי. דה גול וצרפת (ש.ח)
18:00 אוניברסיטה פתוחה. הצילו את העולם. "מים מתוקים".
19:00 אוניברסיטה פתוחה. מן הארץ. "מים החיים, מחזור המים".
19:30 אוניברסיטה, פתוחה. מעבר ליקום הנכבד. "מאטומים לקווארקים".
20:00 דיסקברי. אקסטרה. "רוק וסוד".
21:00 בראבו. אותלו. קאפריצ'יו. עם קירי טה קאנאווה.
23:30 בראבו. אשפי הסטפס.
24:00 אוניברסיטה פתוחה (ש.ח)

רדיו

קול המוסיקה
06.06 "לקום עם מוסיקה".
07.35 פרטים על שידורי היום ב"קול המוסיקה".
08.05 לקום עם מוסיקה.
09.00 תכניות הבוקר של "קול המוסיקה". באך: קונצ'רטו בלה מינור לכינור, חליל, צ'מבלו וכלי קשת; שוברט: סימפוניה מס. 6, בדו מג'ור.
10.00 שידורי כפר-בלום – מה בתוכנית, ראיונות וחידון מוסיקלי טלפוני.
11.00 פרנת ג'או – מנחה מיכל איזון-טומלק.
12.30 תכניות הבוקר של קול-המוסיקה, דבוז'אק: קונצ'רטו בסי מינור לצ'לו ולתזמורת, אופ. 104; צ'ייקובסקי: סימפוניה מס. 3 ברה מג'ור, אופ. 29.
13.57 "בימת שיר" – פרנצ'סקו פטררקה, בתרגומה של לאה גולדברג.
14.05 הדרך – קולות וצלילים בעקבות הזמן.
16.00 שידורי כפר-בלום – השיר האמנותי, בילה ידין – מתראן / בנג'מין בריטן: פסנתר עמנואל הלפרין – קריינות, דבריסי: אריאות נשכחות; פולנק: קש קמיך; פורה: ארבעה שירים; דוואריק: שלושה שירים.
17.00 שידורי כפר-בלום – שידור חי מאולם בית העם בכפר-בלום – הקול פתוח – תכנית האירוח של דני אורסטין, מתארחת בכפר-בלום.
19.05 צלילים בין ערביים עם הכנר גרודלר רובינשטיין.
20.00 בימת שיר – מבחר הליד עם עוזה בירודסקי.
20.03 זמירה לתקני ושלמה ישראלי, מארחים יצירות ויתורים.
21.00 "קול-המוסיקה הקאמרית בגליל-העליון", 1994 – קונצרט מספר 8 – הנדל: קנטטה לוקרציה; מוצרט: רביעיית פסנתר במי-במול מג'ור, ק. 493; – הפסקה – ראיונות בשידור חי – שנברג: "ליל זוהר", אופ. 4.
23.00 צלילים לסיומו של יום עם הפסנתרן דינו ליפאטי – באך: פרטיטה בסי-במול מג'ור, ב"ו 825; ד. סקרלטי: סונטה במי מג'ור, ק. 38; סונטה ברה מינור, ק. 9; מוצרט: סונטה בלה מינור, ק. 310; שוברט: שני אימפרומפטו: בסול-במול מג'ור, ד. 899/3; במי-במול מג'ור, ד. 899/2; רוול: אלבורדה דל גרציוזו, מתוך מראות; ליסט: סונטת-פטררקה מס. 104.

רשת א'
06.06 שירים עבריים.
07.30 שירים עבריים.
08.05 זמה.
08.55 קראני ספר.
09.05 פתוח – "זכויות צרכנים".
09.55 מתכון יומי.
10.05 סלודיו – שירות מידע לנמענים.
11.05 שירים עבריים.
12.05 "צלול" – מגזין לאיכות הסביבה.
14.05 מי יסן.
15.05 ארץ ועם – מגזין פולקלור.
16.05 מילים שכמעט לגעת.
17.05 קול האמנויות – מוסיקה מכל הלב.
18.05 מינות ערב – אקטואליה המדרשת ישראל.
19.05 בין העמים.
19.45 שיעור במחשבת היהדות.
20.00 מבט לחדשות – הטבות מהטלוויזיה הישראלית.
20.50 פרקי היום בתנ"ך.
21.00 פולס הזמירות – מבחר המזמורים המסורתיים.
23.05 סיפורי מבתא – סיפורי מקור קצרים וקטעי מוסיקה קלאסית קלה.

רשת ב'
06.06 הבוקר הזה – חדשות + מוסיקה.
08.05 עכין אחר – עוד חדשות ואורח.
10.05 הכל דיבורים.
12.05 בתצי היום – משוד צבריים + מוסיקה.
14.05 רגעי קסם.
15.05 זמן חוץ.
15.45 עיתונות חוץ.
16.05 צבע הכסף.
16.57 רגע של עברית.
17.05 שירים עבריים.
18.05 היום הזה – חדשות + מוסיקה.
19.05 שירים עבריים.
20.05 שירים עבריים.
20.57 רגע של עברית.
21.05 כותרות מבט והיום הזה.
21.15 אחרי החסימה – דברים שלא הגיעו לכותרות.
23.05 שבינו ביגור וכל אחד לחוד.
00.05 יומן חצות.
00.20 שבינו ביגור וכל אחד לחוד.
01.05 "לילה זה באור".
05.05 אור ראשון.

רשת ג'
06.06 מע לאנג.
07.05 97.8 אוקטן ב'.
09.05 עקרן את התקליטיה.
10.05 קול סיאום וקול כלה.
11.05 שושים גלים.
13.05 להום.
14.00 עגולה – חדשות הפופ של רשת גימל.
14.05 אהבה עצמית.
15.05 קפסת הלהיטים.
17.05 בדרך אל הים.
18.05 קלבה.
20.05 רוק ישראלי.
21.05 אמצע הדרך.
23.05 "קפה".

גלי צה"ל
05.02 "בוקר טוב צה"ל" – תכנית בוקר לחיילים.
05.56 "באומן מילולי".
06.00 תאריך + מבזק ידיעות.
06.05 אוניברסיטה משודרת – פסיכותרפיה אנליטית – מסורת הטיפול. מרצה: ד"ר אודי הדר.
06.30 "בוקר טוב ישראל" – מהדורה ראשונה.
07.15 "בוקר חדש".
08.00 "בוקר טוב ישראל" – מהדורה שנייה.
09.05 "עברית על הבוקר".
10.05 "נבחן לקיץ".
12.50 "בילוי היום" – מדריך יומי בנושאי תרבות הבידור.
13.00 "בצהרי היום" – יומן לסיכום חדשות הצהריים.
13.15 "ההום בוטל".
15.05 "יש עם מי לדבר" – גרעון לבראי בשיחות טלפוניות עם מאזינים בענייני היום.
15.55 "באומן מילולי".
16.00 "שעה לפני".
17.00 "ערב טוב ישראל".
18.05 שעה קלה על כלכלה.
18.30 "החשא של השבר" – סקירת מקומונים.
18.45 "המשרעשרה קסנות" – צבא וביטחון.
19.05 "סוף היום".
19.55 הודעות לחיילים.
20.00 מבט לחדשות.
20.30 דרך הרגליים – מגזין ארץ-ישראל.
21.05 "פאוציה".
22.05 "ויתמוננו" – מוסיקה בריאה.
23.05 עשרים וארבע – היום שהיה.
00.00 יומן חצות – יומן לסיכום חדשות הערב.
00.10 ציפורי לילה – תכנית מוסיקלית.
02.00 "לא רדים לישון" – מוסיקה לשעות הקטנות של הלילה.

גלגל"צ
07.05 "מרינה בכוך".
09.05 "גלגל הצלה".
11.05 "שמש".
13.05 "מצב אויר".
14.05 "קרוב קיץ".
15.05 "שבוע רוב".
16.05 "זהב בכבישים".
18.05 "גלגלאור".
20.05 "דרייב אין".
22.05 "לילה טוב".

קולנוע

תל-אביב
גורדון: מיכאל שלי 17.00
אמון הדדי 20.00
מיכאל שלי 17.00
גן העיר 1: סרט מטורף 14.30, 17.00, 19.30, 21.45
גת: מלך האריות אנגלית 19.30, 21.50, (עברית) 17.00
דיזנגוף 1: הבריחה 11.00, 13.05, 15.10, 17.15, 19.40, 21.50
דיזנגוף 2: שמיניות באוויר 11.00, 13.05, 15.10, 17.15
שלושת הצבעים – לבן 19.40, 21.50
דיזנגוף 3: ברכה – עולם מופלא 13.05, 15.10, 19.40
כלבי אשמורת 17.15, 21.50
יהיה טוב סלומוניק 11.00
דקל: פילדלפיה 19.30, 21.50
הוד 1: לשחרר את וילי 11.00, 13.30, 17.00, 19.30, 22.00
הוד 2: פארק היורה 11.00, 13.30, 17.00, 19.30, 22.00
הוד 3: בשם האב 19.30, 22.00
סוד הגן הנעלם 11.00, 13.30, 17.00
הוד 4: ללא פחד 19.30, 22.00
המסע לעמק הפלומות 11.00, 13.30, 17.00
הקולנוע 1: בודהה קטן ג', ד' 16.30, 19.15, 21.45
חן 1: ספיד 19.25, 21.55
מלך האריות (עברית) 11.00, 13.00, 15.30, 17.30
חן 2: מלך האריות 19.30, 21.50
ספיד 11.00, 13.30, 17.00
חן 3: איים תמורה – בלש בצמוק 11.00, 13.05, 15.10, 17.15, 19.30, 21.50
חן 4: החברה שלי 2. 11.00, 13.05, 15.10, 17.15
חן 5: צבר בלתי מנוצח 11.00, 13.05, 15.10, 17.15, 19.30, 21.50
מילת 1: בשם האב 17.00, 19.30, 22.00
מילת 2: העיתון 17.00, 19.30, 22.00
מילת 3: על קיקע בסערה 17.00, 19.30, 22.00
לב 1: הקפיצה הגדולה 11.00, 13.00, 15.10, 17.20, 19.30, 22.00
לב 2: גו פיש 11.10, 13.10, 15.00, 17.30, 19.50, 22.00
לב 3: עירום 13.00, 15.15, 22.00
קיקה 11.05, 13.05, 17.30, 19.50
לב 4: קליפורניה 11.05, 15.20, 17.30, 19.40, 22.00
מוזיאון ת"א: האשה שיצרה שמן שומשום 18.00
היומן של נני מורטי 16.00, 20.00, 22.00
מקסים הורים: הבגנה השחורה 17.00
עידן התמימות 19.15, 21.40
סינמטק 1: גמר גביע 17.00
מרוץ האגדר הסודי 19.00
מרתון גרייטפול דד 21.00
וודסטוק 22.30
סינמטק 2: אורלנדו 17.30, 19.45, 21.45
צוותא: שלושת הצבעים – אדום 17.00, 19.30, 21.50
הרשלה 14.00
רב אור 1: תמונות קצרות 14.00, 17.30, 21.00
רב אור 2: אמא סודרתית 14.30, 17.00, 19.30, 21.50
רב אור 3: תעצרו את העיר פעם שנייה 17.00, 19.30, 21.50
רב אור 4: ארץ הצללים 16.45, 19.20, 21.50
רב אור 5: עידן התמימות 19.15, 21.50
בלה לחופש הגדול 17.00
שחף 1: מאווריק 17.00, 19.30, 22.00
שחף 2: רשימת שינדלר 17.00, 20.45
תל-אביב 1: מאווריק 17.00, 19.30, 22.00
ללקק תלתות 11.30, 13.30 ה' 11.30
תל-אביב 2: האקדח מת מצחוק 33 ושליש 11.30, 13.30, 16.00, 18.00, 20.00, 22.00
תל-אביב 3: קוראים לי בטהובן 2 11.30, 14.00, 16.00, 18.00, 20.00, 22.00

חיפה
אורלי: תעצרו את העיר פעם שנייה 19.00, 21.15
סינמה קפה מוריה: גו פיש 19.30, 21.30
אלכם חולה אהבה 17.30
סינמה קפה עמטי 1: רשימת שינדלר 18.15, 21.15
סינמה קפה עמטי 2: קיקה 21.30
החברה שלי 2 19.00
עצמון 1: מאווריק 16.30, 18.50, 21.20
עצמון 2: הבריחה 16.30, 19.00, 21.20
עצמון 3: האקדח מת מצחוק 33 ושליש 16.30, 19.00, 21.20
עצמון 4: בשם האב 16.15, 18.50, 21.20
עצמון 5: שמיניות באוויר 16.30, 19.00, 21.20
פנורמה 1: שלושת הצבעים – אדום 16.30, 19.00, 21.30
סוד הגן הנעלם 11.00
פנורמה 2: לשחרר את וילי 11.00, 16.30, 19.00
ברכה – עולם מופלא 21.30
פנורמה 3: קוראים לי בטהובן 2 11.00, 16.30, 19.00
אורלנדו 21.30
קריון 1: מאווריק 11.00, 16.45, 19.00, 21.30
קריון 2: לשחרר את וילי 11.00, 16.45, 19.00, 21.30
קריון 3: בשם האב 19.00, 21.30
שמיניות באוויר 11.00, 16.45, 19.00, 21.30
קריון 4: תעצרו את העיר פעם שנייה 11.00, 16.45, 19.00, 21.30
קריון 5: שלושת הצבעים – אדום 19.00, 21.30
תהלים בצמרת 11.00, 16.45
קריון 6: האקדח מת מצחוק 33 ושליש 11.00, 16.45, 19.00, 21.30
קריון 7: קליפורניה 16.45, 21.30
קריון 8: קוראים לי בטהובן 2 11.00, 16.45, 19.00
קריון 9: הבריחה 19.00, 21.30
מאהב אחד יותר מדי 11.00, 16.45
רב אור 1: איים תמורה – בלש בצמוק 11.00, 16.45, 19.00, 21.20
רב אור 2: החברה שלי 2 11.00, 16.40
אמא סודרתית 19.00, 21.20
רב אור 3: הקפיצה הגדולה 19.00, 21.20
גלשני הגינג'ה 16.45
הסמבה ושודדי הסוסים 11.00
רב גת 1: ספיד 19.00, 21.20
מלך האריות (עברית) 11.00, 17.00
רב גת 2: מלך האריות (אנגלית) 19.00, 21.20
בנות 11.00
ספיד 16.40
רב מור 1: איים תמורה – בלש בצמוק 11.00, 13.00, 16.45, 19.00, 21.30
רב מור 2: צבר בלתי מנוצח 11.00, 13.00, 16.45, 19.00, 21.30
רב מור 3: מאהב אחד יותר מדי 11.00, 19.00, 21.30
ספיד 16.40
רב מור 4: ספיד 19.00, 21.30
מלך האריות (עברית) 11.00, 13.00, 17.00
רב מור 5: מלך האריות (עברית) 16.00 (אנגלית) 19.00, 21.20
רב מור 6: עדה באפלה 16.45, 19.00, 21.30
ארזן לאון 11.00
רב מור 7: תעצרו את העיר פעם שנייה 21.30
החברה שלי 2 11.00, 13.00, 16.45, 19.00

ירושלים
אורן: האשה שיצרה שמן שומשום 19.30, 21.30
גיל 1: מאווריק 11.00, 13.30, 16.30, 19.15, 22.00
גיל 2: לשחרר את וילי 11.00, 13.30, 16.30, 19.00, 21.30
גיל 3: בשם האב 16.30, 19.10, 21.45
סוד הגן הנעלם 11.00
גיל 4: האקדח מת מצחוק 33 ושליש 11.00, 13.30, 17.00, 19.30, 21.30
גיל 5: הבריחה 11.00, 13.30, 16.30, 19.30, 22.00
גיל 6: שלושת הצבעים – אדום 17.00, 19.30, 21.30
פארק היורה 11.00, 13.30
גיל 7: רשימת שינדלר 21.10
שמיניות באוויר 11.30, 13.30, 17.00, 19.00
גיל 8: קוראים לי בטהובן 2 11.30, 13.30, 16.00, 18.00, 20.00, 22.00
חן 1: איים תמורה – בלש בצמוק 11.00, 13.00, 17.00, 19.30, 21.50
חן 2: ספיד 19.25, 21.55
מלך האריות (עברית) 11.00, 13.00, 17.00
חן 3: אמא סודרתית 19.30, 21.50
גלשני הגינג'ה 11.00, 17.00
חן 4: מלך האריות (אנגלית) 19.30, 21.50
החברה שלי 2 11.00, 13.00, 17.00
חן 5: מלך האריות (אנגלית) 19.30, 21.50
ספיד 11.00, 17.00
חן 6: הקפיצה הגדולה 19.30, 21.50
ארזן לאון 17.00
חן 7: צבר בלתי מנוצח 11.00, 13.00, 17.00, 19.30, 21.50
מוזיאון ישראל: שאריות היום ה' 21.00, ג' 21.15
שלושת המוסקטרים א', ב', ה' 16.00
רון 1: ספיד 10.45, 17.00, 19.15, 21.30
רון 2: החברה שלי 2. 10.45, 17.00
פילדלפיה 19.15, 21.30
תיאטרון ירושלים: יומנו של נני מורטי א', ב' 19.00, ג', ד', ה' 19.00, 21.30
ברכה – עולם מופלא 17.00
שלושת הצבעים – אדום א', ג' 21.30, ב', ד', ה' 19.00, 21.30

רמת גן — גבעתיים
ארמון 1: ספיד 17.00, 19.30, 21.55
ארמון 2: מאווריק 19.15, 21.55
ארזן לאון 17.00
ארמון 3: שמיניות באוויר 17.00
איים תמורה – בלש בצמוק 19.30, 21.50
רב גן 1: מלך האריות (אנגלית) 19.30, 21.50 (עברית) 11.00, 13.05, 15.10, 17.15
רב גן 2: פילדלפיה 21.50
קוראים לי בטהובן 2 11.00, 13.00, 17.00, 19.30
הסמבה ושודדי הסוסים 15.00
רב גן 3: החברה שלי 2 11.00, 15.10, 19.30
עדה באפלה 21.50
איים תמורה – בלש בצמוק 13.05, 17.15
רב גן 4: איים תמורה – בלש בצמוק 19.40, 21.55
לשחרר את וילי 11.00, 13.10, 15.20, 17.30

אור-יהודה
גיל 1: פילדלפיה 17.00, 19.45, 21.45
גלשני הגינג'ה 11.30
גיל 2: עדה באפלה 17.00, 19.45, 21.45
המסע המופלא הביתה 11.30
גיל 3: רומאו בן זונה 17.00, 19.45, 22.00
תהלים בצמרת 11.30
גיל 4: לב אמריקאי 17.00, 19.30, 22.00
טום וג'די 11.30

אשדוד
גיל 1: מלך האריות (עברית) 11.30, 17.00, 19.30, 21.30
גיל 2: ספיד 11.30, 17.00, 19.30, 22.00
גיל 3: לשחרר את וילי 11.30, 17.00, 19.30, 22.00
גיל 4: מאווריק 19.30, 22.00
שמיניות באוויר 11.30, 17.00
גיל 5: איים תמורה – בלש בצמוק 11.30, 17.00, 19.30, 21.30

אשקלון
חן 1: מלך האריות (עברית) 11.00, 17.00 (אנגלית) 19.20, 21.50
חן 2: החברה שלי 2 11.00, 17.00
פילדלפיה 19.20, 21.50
חן 3: ספיד 17.00, 19.25, 21.55
חן 4: הבריחה 19.30, 21.50
ארזן לאון 17.00
חן 5: איים תמורה – בלש בצמוק 11.00, 17.00, 19.30, 21.50

באר-שבע
רב נגב 1: ספיד 19.25, 21.50
מלך האריות (עברית) 11.00, 13.00, 17.00
רב נגב 2: ארץ הצללים 21.55
בנות 13.00
ספיד 17.00
לשחרר את וילי 19.30
טום וג'די 11.00
רב נגב 3: איים תמורה – בלש בצמוק 11.00, 13.00, 17.00, 19.30, 21.50
רב נגב 4: מלך האריות (אנגלית) 19.30, 21.50
לשחרר את וילי 11.00, 13.10, 17.00

בת-ים
חן 1: צבר בלתי מנוצח 11.00, 17.00, 19.30, 21.50
חן 2: ספיד 19.25, 21.50
מלך האריות (עברית) 11.00, 17.00
חן 3: החברה שלי 2. 11.00, 17.00 מלך האריות (אנגלית) 19.30, 21.50
חן 4: איים תמורה – בלש בצמוק 11.00, 17.00, 19.30, 21.50
חן 5: לשחרר את וילי 11.00, 17.00, 19.30
הבריחה 21.50
חן 6: מאווריק 19.25, 21.55
שמיניות באוויר 17.00
ארזן לאון 11.00
חן 7: קוראים לי בטהובן 2 11.00, 17.00, 19.30, 21.50

הרצליה
אודיטוריום דניאל: תמונות קצרות ג'-ה' 20.45
הסר מופלא ג'-ה' 19.00, א' 11.00
מבדירן 1: ארץ הצללים 19.30, 22.00
מבדירן 2: בשם האב 19.30, 22.00
סמאר 1: ספיד 20.10, 22.15
איים תמורה – בלש בצמוק 18.30
לשחרר את וילי 11.00, 13.30, 16.30
סמאר 2: קוראים לי בטהובן 11.00, 13.00, 16.40
לשחרר את וילי 18.30
איים תמורה – בלש בצמוק 20.30
מאווריק 22.15
סמאר 3: מלך האריות (עברית) 11.00, 13.00, 16.45, (אנגלית) 18.30, 20.10, 22.00

חדרה
לב 1: מלך האריות (עברית) 10.30, 12.15, 14.00, 16.30, 18.15, (אנגלית) 12.30, 20.00, 22.00
לב 2: מאווריק 20.00, 22.10
קוראים לי בטהובן 2 10.30, 16.30, 18.15
לב 3: ספיד 14.15, 17.40, 19.45, 22.00
איים תמורה – בלש בצמוק 10.30, 12.15, 14.00, 16.00
לב 4: איים תמורה – בלש בצמוק 18.30, 22.00
לשחרר את וילי 10.30, 12.30, 14.30, 16.30, 20.00

חולון
גל 1: מלך האריות (עברית) 11.30, 14.00, 16.00, 18.00, (אנגלית) 20.00, 22.00
גל 2: בשם האב 17.00, 19.30, 22.00
גל 3: איים תמורה – בלש בצמוק 11.30, 14.00, 16.00, 18.00, 20.00, 22.00
גל 4: קוראים לי בטהובן 2 11.30, 14.00, 16.00, 18.00, 20.00, 22.00
גל 5: הבריחה 19.30, 22.00
פארק היורה 11.30, 14.00, 16.00, 18.00

כפר-סבא
גיל 1: ספיד 11.00, 13.30, 17.00, 19.30, 22.00
גיל 2: מלך האריות (עברית) 11.30, 14.00, 16.00, 18.00 (אנגלית) 20.00, 22.00
גיל 3: קוראים לי בטהובן 11.30, 14.00, 16.00, 18.00, 20.00
בשם האב 22.00
גיל 4: מאווריק 17.00, 19.45, 22.15
גיל 5: הבריחה 19.30, 22.00 שמיניות באוויר 11.30, 14.00, 17.00
גיל 6: איים תמורה – בלש בצמוק 11.30, 14.00, 16.00, 18.00, 20.00, 22.00
גיל 7: שלושת הצבעים – אדום 22.00
לשחרר את וילי 11.00, 13.30, 17.00, 19.30
עמל: בזמאיקה מתחת לאפס א', ב' 19.30, 21.30, ג', ד' 17.30, 19.30, 21.30
פינק פלויד בשבכבי ה' 20.30

נס-ציונה
גיל 1: מאווריק 11.30, 14.00, 17.00, 19.30, 22.00
גיל 2: לשחרר את וילי 11.30, 14.00, 17.00, 19.30, 22.00
גיל 3: קוראים לי בטהובן 11.30, 14.00, 17.00
תעצרו את העיר פעם שנייה 19.30, 22.00
גיל 4: שמיניות באוויר 11.30, 14.00, 17.00
קליפורניה 19.30, 22.00

נצרת עלית
גיל 1: תעצרו את העיר פעם שנייה 19.30, 22.00
שמיניות באוויר 11.30, 17.00
גיל 2: הבריחה 11.30, 17.00, 19.30, 22.00
גיל 3: ספיד 11.30, 17.00, 19.30, 22.00
גיל 4: קוראים לי בטהובן 11.30, 17.00, 19.30
קיקה 21.30
גיל 5: מאווריק 11.30, 17.00, 19.45, 22.15
גיל 6: מלך האריות (עברית) 11.30, 17.00, 19.30, 22.00
גיל 7: לשחרר את וילי 11.30, 17.00, 19.30, 22.00

נתניה
גיל 1: מאווריק 11.00, 13.30, 16.45, 19.30, 22.00
גיל 2: לשחרר את וילי 11.00, 13.30, 17.00, 19.30, 22.00
גיל 3: הבריחה 11.30, 17.00, 19.30, 22.00
גיל 4: קוראים לי בטהובן 2 11.30, 14.00, 16.00, 18.00, 20.00
שלושה צבעים – אדום 22.00
גיל 5: שמיניות באוויר 11.30, 14.00, 17.00
הקפיצה הגדולה 19.30, 22.00

פתח-תקוה
היכל 1: קוראים לי בטהובן 11.30, 14.00, 16.00, 18.00
ספיד 19.45, 22.00
היכל 2: מאווריק 11.30, 17.00, 19.30, 22.00
כץ וקרמר 14.00
היכל 3: מלך האריות (עברית) 11.30, 14.00, 16.00, 18.00 (אנגלית) 20.00, 22.00
רם 1: מאווריק 17.00, 19.30, 22.00
רם 2: הבריחה 17.00, 19.30, 22.00
רם 3: תעצרו את העיר פעם שנייה 17.00, 19.30, 22.00

קרית מלאכי
הקריה: תעצרו את העיר פעם שנייה 17.00, 19.30, 21.30
היכל התרבות: פילדלפיה 21.30
אש צולבת 19.30

ראשון-לציון
הזהב 1: מאווריק 11.30, 14.00, 17.00, 19.45, 22.15
הזהב 2: שמיניות באוויר 11.30, 13.30, 17.00, 19.30
מאווריק 22.15
הזהב 3: לשחרר את וילי 11.00, 13.30, 17.00, 19.30, 22.00
חן 1: ספיד 19.25, 22.55
מלך האריות (עברית) 11.00, 13.00, 17.00
חן 2: בנות 17.00
צבר בלתי מנוצח 11.00, 17.00, 19.30, 21.50
חן 3: איים תמורה – בלש בצמוק 11.00, 13.00, 17.00
מלך האריות (אנגלית) 19.30, 21.50
חן 4: החברה שלי 2 11.00, 13.00, 17.00 איים תמורה – בלש בצמוק 19.30, 21.50
נעמן: רשימת שינדלר 17.00, 20.45
סמאר 1: ספיד 11.30, 17.00, 19.30, 22.00
סמאר 2: תעצרו את העיר פעם שנייה 19.30, 22.00
החברה שלי 2 11.30, 17.00
סמאר 3: קיקה 19.30, 22.00
המופרעים בבבלי הילס 11.30, 17.00
סמאר 4: הקפיצה הגדולה 19.30, 22.00
המסע המופלא 11.30, 17.00
ראשון: קיקה 19.30, 21.45
רון 1: תעצרו את העיר פעם שנייה 19.30, 21.30
רון 2: גבי ראופסייד 19.30, 21.30

רחובות
חן 1: ספיד 17.00, 19.20, 21.50
חן 2: איים תמורה – בלש בצמוק 11.00, 17.30, 21.15
מאווריק 19.20, 22.00
חן 3: שלושת הצבעים – אדום 22.00
לשחרר את וילי 11.00, 16.00, 18.10
חן 4: מלך האריות (עברית) 11.00, 13.45, 17.30 (אנגלית) 11.30, 19.30, 21.45